Förundersökningsprotokoll

Åklnr	AM-178498-10
Signerat av	
Signerat datum	
Polismyndighet	Skåne
Enhet	50UTR, Utredningssektion
Handläggare (Protokollförare)	Inspektör David Sjöman
Datum	2012-03-07
Undersökningsledare	Chefsåklagare Solveig Wollstad
Bitr. undersökningsledare	Kammaråklagare Håkan Larsson

Polisens diarienummer	1200-K163215-09, 1200-K166328-10
Målsägande	Ozor, Chibuike
Målsägandebiträde/Stödperson/Särskild företrädare	Hermansson, Magnus, förordnad 2011-03-17
Förtursmål	Annat förtursmål
Beslag	Finns
Målsägande vill bli underrättad om tidpunkt för huvudförhandlingen	Ja
Ersättningsyrkanden	
Tolk krävs	Ja / Engelska
Misstänkt (Efternamn och förnamn)	Mangs, Johan Peter
Personnummer	19720304-2770
Brott	Försök till mord

Underrättelse om utredning enligt RB 23:18 Underrättelsesätt, misstänkt	Underrättelse utsänd	Yttrande senast	Underrättelse slutförd
Försvarare: Montan, Jesper, förordnad 2011-05-10			

Underrättelsesätt, försvarare	Resultat av underrättelse mt	Resultat av underrättelse försv

Utredningsuppgifter/Redovisningshandlingar

Diarienr | Uppgiftstyp | Sida

N - FÖRSÖK TILL MORD DEN 19 OKTOBER 2010, ERIKSFÄLTSGATAN, MALMÖ

ANMÄLAN OCH INITIALA ÅTGÄRDER

1200-K166328-10 Anmälan 1

Bilaga: Ursprunglig anmälan

Händelserapport 4

Avrapporteringspm 9

Bilaga: skiss till pm

Avrapporteringspm 11

Avrapporteringspm 12

Hundinsats 13

Bilaga: skiss till pm

BROTTSPLATSEN

Karta 16

Helikopterbilder, Eriksfältsgatan Malmö........ 17

Brottsplatsundersökningsprot. 18

FÖRHÖR

Målsägandeförhör Ozor, Chibuike

Förhör med målsägande, Ozor, Innocent Chibuike 32
Förhör med målsägande, Ozor, Innocent Chibuike 33
Förhör med målsägande, Ozor, Innocent Chibuike 34
Bilaga: Bild på busshållsplats

Vittnesförhör

Förhör med vittne, Abi Haidar, Rana Rana Abihaidar.. 38
Förhör med vittne, Andar, Deen Mohammad 40
PM angående vittne Mudiyanselage.. 41
Förhör med vittne, Adikari Mudiyanselage, Samuel Chandana 42
Förhör med vittne, Al-Bahrololum, Aylin 44
Förhör med vittne, Andersson, Jonas Gustaf 45
Förhör med vittne, Andersson, Jonas Gustaf 47
Förhör med vittne, Ani, Peter 48
Förhör med vittne, Ani, Peter 49
Förhör med vittne, Dzemaili, Vebije 55
Förhör med vittne, Dzemaili, Vebije 57
Förhör med vittne, Küçükavci, Yasin 63
Förhör med vittne, Küçükavci, Yasin 64
Förhör med vittne, Rahimi, Spogmay 66
Förhör med vittne, Rahimi, Spogmay 68
Förhör med vittne, Riisberg, Mareann Louisa 69
Förhör med vittne, Svensson, Mikael 70
Bilaga: utdrag Sydsvenskan

Dörrknackningspm

Dörrknackningspm Eriksfältsgatan 81A.. 76
Dörrknackningspm Eriksfältsgatan 81B... 77
Dörrknackningspm Eriksfältsgatan 81C... 79
Dörrknackningspm Eriksfältsgatan 83A... 81
Dörrknackningspm Eriksfältsgatan 83B... 82
Dörrknackningspm Eriksfältsgatan 83C... 83
Dörrknackningspm Helenetorpsgatan.. 85
Dörrknackningspm Helenetorpsgatan.. 86
Dörrknackningspm Granviksgatan... 87
Dörrknackningspm Granviksgatan... 88

RÄTTSINTYG OCH SKADEDOKUMENTATION

Rättsintyg 91
Journalanteckningar SUS/Malmö.......... 94
Journalanteckningar SUS/Lund, operationsberättelse.......... 98
Journalanteckningar Akutröntgen SUS/Lund..........101
Journalanteckningar VC Gullviksborg..........104

BESLAG

Beslagsprotokoll, 2010-1200-BG14038.......... 110
Beslagsprotokoll, 2010-1200-BG14040.......... 112
Beslagsprotokoll, 2010-1200-BG14046.......... 113

SAKKUNNIGUTLÅTANDE

Sakkunnigutlåtande från SKL, Dnr 2010015601..........114

Personalia

Bilaga skäligen misstänkt, Mangs, Johan Peter..........118
Personalia, Mangs, Johan Peter..........119

Brottsanmälan

Signerad av

Signerad datum

Polismyndighet
Skåne

Enhet
05SULB, Särskild beredningsgrupp

Diarienr
1200-K166328-10

Anmält datum	Registreringsdatum	Överförd från RAR
2010-10-19	2010-10-19	2010-10-20

Brottsplats
BUSSHÅLLPLATSEN IN MOT CITY, ERIKSFÄLTSGATAN 81 B
MALMÖ

Områdeskod
05040100800246

Brottstid
- Tisdag 2010-10-19 20:45

Brottsbeskrivning	Brottskod	Antal
Försök till mord	0308	1

Involverade personer	Roll
Ozor, Chibuike	Målsägande
Andersson, Jonas Gustaf	Vittne
Ani, Peter	Vittne
Dzemaili, Vebije	Vittne
Rahimi, Spogmay	Vittne
Mangs, Johan Peter	Misstänkt
Ozor, Innocent Chibuike	Uppgiftslämnare

Involverad personal	Funktion
Attin Mats	FU-ledare (RAR)
Attin Mats	Handläggare (RAR)
Israelsson Johan	Anmälningsupptagare

Fritext grundanmälan

INLEDNING
RB 61-1130 Israelsson/Svanberg beordrades av LKC till Eriksfältsgatan 81 b i Malmö, med anledning av att en person skulle ha blivit skottskadad.

BROTT
Okänd gärningsman har med okänt typ av vapen, skjutit målsägaren i ryggen med minst ett skott så att livshotande skador uppstod.

OMSTÄNDIGHETER
Målsägaren har stått och väntat på bussen, när för honom okänd gärningsman har skjutit honom i ryggen.
Se vidare förhör i DUR TVÅ, PM i DUR TVÅ mm.

TVÅNGSMEDEL
Beslag av målsägarens kläder och tillhörigheter.
Beslut av Mikael Lind Pinsp kl: 20.45 2010-10-19

ÖVRIGT
Målsägaren är förd till akuten med ambulans.

A N M Ä L A N ARKIVEXEMPLAR

2010-10-20 00.52
Polismyndigheten i 1200-K166328-10
Skåne Sida: 1

Anm.upptagande p-mynd: SKÅNE Dnr: 1200-K166328-10
Enhet: 05KJ Myndighetskod: 1200 Dnr annan p-mynd:
Anmälningsdatum: 2010-10-19 kl: 21.21 Anmälningssätt: Polisman i tjänst
Upptagen av: Pa Johan Israelsson
Inskriven av: Pa Johan Israelsson
Inskriven: 2010-10-19 kl: 21.21 Handl. p-mynd: SKÅNE
Enhet: 05KJ

BROTTSPLATS Områdeskod: 05040100800246

BUSSHÅLLPLATSEN IN MOT CITY, ERIKSFÄLTSGATAN 81 B, MALMÖ

BROTTSTID

t.o.m Tisdag 2010-10-19 kl 20.45

BROTT/HÄNDELSE 1.10

	Brottskod	Ant
Försök till mord	0308	1

SAMMANDRAG

MÅLSÄGANDE:
OZOR, CHIBUIKE

MISSTÄNKT:

ANMÄLARE:

ÖVRIGT:
Fritext

VITTNE:
ANI, PETER
DZEMAILI, VEBIJE
RAHIMI, SPOGMAY
Fler vittnen finns

BILAGOR:
Förhör i Dur Två, PM I Dur Två, mm.

FRITEXT

INLEDNING
RB 61-1130 Israelsson/Svanberg beordrades av LKC till Eriksfältsgatan 81 b i Malmö, med anledning av att en person skulle ha blivit skottskadad.

BROTT
Okänd gärningsman har med okänt typ av vapen, skjutit målsägaren i ryggen med minst ett skott så att livshotande skador uppstod.

OMSTÄNDIGHETER
Målsägaren har stått och väntat på bussen, när för honom okänd gärningsman har skjutit honom i ryggen.
Se vidare förhör i DUR TVÅ, PM i DUR TVÅ mm.

TVÅNGSMEDEL

Po Malmö
Box
205 90 MALMÖ
Tfn: 114 14
E-post:

Besöksadress:

Handläggande enhet: Kriminaljour
Handläggare: Kom Mats Attin

Beslag av målsägarens kläder och tillhörigheter.
Beslut av Mikael Lind Pinsp kl: 20.45 2010-10-19

ÖVRIGT
Målsägaren är förd till akuten med ambulans.

MÅLSÄGANDEN
OZOR, INNOCENT CHIBUIKE Kön: M
Försäkringsbolag:
Rättsintyg:

VITTNE
ANI, PETER Kön: M

VITTNE
DZEMAILI, VEBIJE Kön: K

VITTNE
RAHIMI, SPOGMAY Kön: K

VITTNE
ANDERSSON, JONAS GUSTAF Kön: M

BESLUT OM FÖRUNDERSÖKNING
Datum: 2010-10-19 20.45 Beslut av: Insp Michael Lind
Förundersökning inleds

2010-10-20
13:32:24
Efterfrågad av : MALIN
Arbetsplats : LKC127-M

KC-POLIS POLISEN SYD

Händelserapport / SKÅNE-20101019-0565

SIDA 1

V279-1

2010-10-19 20:03:23 (0301) MORD/DRÅP — Nivå 4 :FOSIE
Prioritet :(1) OMEDELBART Anmälningssätt:SOSAB Områdeskod:800246 (6163787,1324545)
Åtgärdskod (1 - 6):101/107/108/R301/ /
Operatörs Tjg.nr :P54 Scenario:GRUND -LKC131-M
Operatörs Tjg.nr :P6400 -LKC131-M
Ansvarig patrull:69-3410 Tjg.nr 1:P6729

---- Adressinformation ----

ERIKSFÄLTSGATAN 81B, FOSIE, MALMÖ, 21454 — Områdeskod:
[X] Aktuellt Adressregister:

---- Anmälare, detaljer ----
Efternamn/Förnamn: — [ ] Kontakta
Adress :

----Datum/tid information ----

Ink tfn :	2010-10-19	20:02:54
Registrerad:	2010-10-19	20:03:23
Beordrad :	2010-10-19	20:04:36
På väg :		
På plats :	2010-10-19	20:08:46
Kontroll :		
Klar på pl :	2010-10-20	02:01:39
Klar :	2010-10-20	02:01:42
Avslutad :	2010-10-20	02:28:33

---- Kommentarer ----

---	2010-10-19 20:03:29	BENLIN	LKC132-M	KOMMENTAR
MAN SKJUTEN I RYGGEN	2010-10-19 20:03:41	ARN	LKC131-M	KOMMENTAR
AMB HAR BRYTPUNKT PREEM, MUNKHÄTTEGATAN-ERIKSFÄLTSGATAN.	2010-10-19 20:04:06	ARN	LKC131-M	KOMMENTAR
--	2010-10-19 20:04:13	ARN	LKC131-M	KOMMENTAR
69-3410 Beordrad	2010-10-19 20:04:36	BENLIN	LKC132-M	SYSTEM
--	2010-10-19 20:05:17	LVBLH	LKC162-M	KOMMENTAR
NY UPPRINGNING	2010-10-19 20:05:22	ZEMLAN	LKC128-M	KOMMENTAR
UTOMHUS	2010-10-19 20:05:29	ARN	LKC131-M	KOMMENTAR
VB MEDDELAD.	2010-10-19 20:05:32	ARN	LKC131-M	KOMMENTAR
0708245248	2010-10-19 20:05:35	ZEMLAN	LKC128-M	KOMMENTAR
61-9500 Beordrad	2010-10-19 20:05:44	BENLIN	LKC132-M	SYSTEM
INSATS 12	2010-10-19 20:05:53	BENLIN	LKC132-M	KOMMENTAR
--	2010-10-19 20:05:57	LVBLH	LKC162-M	KOMMENTAR
61-1120 Beordrad	2010-10-19 20:06:00	BENLIN	LKC132-M	SYSTEM
--	2010-10-19 20:06:16	CHRISTA	LKC113-M	KOMMENTAR
SOSAB MEDD RAPS 6	2010-10-19 20:06:16	CHRISTA	LKC113-M	KOMMENTAR
AMB STÅR VID PREEM, ERIKSFÄLTSGATAN/MUNKHÄTTEGATAN	2010-10-19 20:06:16	CHRISTA	LKC113-M	KOMMENTAR
	2010-10-19 20:06:16	CHRISTA	LKC113-M	KOMMENTAR
61-1130 Beordrad	2010-10-19 20:07:03	BENLIN	LKC132-M	SYSTEM
-	2010-10-19 20:07:06	KCBHL	LKC142-M	KOMMENTAR
IBFL INFORMERAD	2010-10-19 20:07:51	LVBLH	LKC162-M	KOMMENTAR
61-9990 Beordrad	2010-10-19 20:07:59	SPEEDY	LKC129-M	SYSTEM
61-9500 På_plats	2010-10-19 20:08:46	SPEEDY	LKC129-M	SYSTEM
61-1130 På_plats	2010-10-19 20:08:48	SPEEDY	LKC129-M	SYSTEM
69-3410 På_plats	2010-10-19 20:08:58	SPEEDY	LKC129-M	SYSTEM
60-3224 Beordrad	2010-10-19 20:09:16	SPEEDY	LKC129-M	SYSTEM
****	2010-10-19 20:09:27	SPEEDY	LKC129-M	KOMMENTAR
NÅGON VÄNTAR PÅ AMB LÄNGRE UPP PÅ ERIKSFÄLTSGATAN	2010-10-19 20:09:44	SPEEDY	LKC129-M	KOMMENTAR
***	2010-10-19 20:09:50	SPEEDY	LKC129-M	KOMMENTAR
61-1120 KOLLAR	2010-10-19 20:10:02	SPEEDY	LKC129-M	KOMMENTAR
MANNEN ANTRÄFFAD LIGGANDE	2010-10-19 20:10:32	SPEEDY	LKC129-M	KOMMENTAR
MANNEN SKA VARA VID MEDVETANDE	2010-10-19 20:10:35	ZEMLAN	LKC128-M	KOMMENTAR
--	2010-10-19 20:10:39	ZEMLAN	LKC128-M	KOMMENTAR
SKOTT I BRÖSTKORGEN	2010-10-19 20:10:40	SPEEDY	LKC129-M	KOMMENTAR
SKJUTEN I ARMEN OCH EV BUKEN	2010-10-19 20:10:58	ZEMLAN	LKC128-M	KOMMENTAR
RONDELL SHELL HOLMA AVSTÄRRAS	2010-10-19 20:11:12	ZEMLAN	LKC128-M	KOMMENTAR
--	2010-10-19 20:11:16	ZEMLAN	LKC128-M	KOMMENTAR
3410 STOPPAR TRAFIKEN RONDELLEN NYDALAV/ERIKSF	2010-10-19 20:12:02	SPEEDY	LKC129-M	KOMMENTAR
RYTTERIET TAR RONDELLEN	2010-10-19 20:12:03	ZEMLAN	LKC128-M	KOMMENTAR
61-9990 På_plats	2010-10-19 20:12:14	SPEEDY	LKC129-M	SYSTEM
NYDALAVÄGEN MOT FOISEPOLISSTATION	2010-10-19 20:12:56	ZEMLAN	LKC128-M	KOMMENTAR

V279-1

--	2010-10-19 20:12:57	ZEMLAN	LKC128-M	KOMMENTAR
MANNEN SKUTEN I RYGGEN	2010-10-19 20:13:04	ZEMLAN	LKC128-M	KOMMENTAR
910 AMBULANS KÖR FRAM	2010-10-19 20:13:32	LOTTAT	LKC130-M	KOMMENTAR
--	2010-10-19 20:13:33	LOTTAT	LKC130-M	KOMMENTAR
61-1140 Beordrad	2010-10-19 20:13:41	BENLIN	LKC132-M	SYSTEM
*****	2010-10-19 20:14:42	SPEEDY	LKC129-M	KOMMENTAR
Efternamn:OZOR Förnamn:INNOCENT CHIBUKE Personnr:[redacted] Typ:MÅLSÄGANDE	2010-10-19 20:14:48	ZEMLAN	LKC128-M	KOMMENTAR
MÅLSÄGANDE INNOCENT CHIBUKE OZOR	2010-10-19 20:14:48	ZEMLAN	LKC128-M	SYSTEM
****	2010-10-19 20:14:51	SPEEDY	LKC129-M	KOMMENTAR
9990 SPÅRAR	2010-10-19 20:14:56	SPEEDY	LKC129-M	KOMMENTAR
***	2010-10-19 20:15:23	SPEEDY	LKC129-M	KOMMENTAR
VB FIXAR TEKNIKER	2010-10-19 20:15:41	ZEMLAN	LKC128-M	KOMMENTAR
--	2010-10-19 20:15:43	ZEMLAN	LKC128-M	KOMMENTAR
HUND PÅBÖRJAR	2010-10-19 20:15:48	ZEMLAN	LKC128-M	KOMMENTAR
CIVILA KNACKAR DÖRR I NÄROMRÅDET	2010-10-19 20:16:00	SPEEDY	LKC129-M	KOMMENTAR
***	2010-10-19 20:16:02	SPEEDY	LKC129-M	KOMMENTAR
ÖSTRA SIDAN ERIKSFÄLT	2010-10-19 20:16:05	ZEMLAN	LKC128-M	KOMMENTAR
HUND SPÅRAR ÖSTRA SIDAN AV ERIKSFÄLT	2010-10-19 20:16:11	SPEEDY	LKC129-M	KOMMENTAR
***	2010-10-19 20:16:16	SPEEDY	LKC129-M	KOMMENTAR
KOM LK UNDERRÄTTAD	2010-10-19 20:16:30	LVBLH	LKC162-M	KOMMENTAR
9620 Beordrad	2010-10-19 20:16:47	SPEEDY	LKC129-M	SYSTEM
	2010-10-19 20:16:58	ZEMLAN	LKC128-M	KOMMENTAR
SPÅR GÅR ÖST/NORDÖST	2010-10-19 20:17:08	ZEMLAN	LKC128-M	KOMMENTAR
SPÅR GÅR ÖST/NÖ	2010-10-19 20:17:11	SPEEDY	LKC129-M	KOMMENTAR
--	2010-10-19 20:17:23	ZEMLAN	LKC128-M	KOMMENTAR
63-9620 Beordrad	2010-10-19 20:17:46	ARN	LKC131-M	SYSTEM
-2534 3 MAN LK	2010-10-19 20:18:07	ZEMLAN	LKC128-M	KOMMENTAR
NIKER REKVIRERADE	2010-10-19 20:18:32	LVBLH	LKC162-M	KOMMENTAR
60-2534 Beordrad	2010-10-19 20:18:41	SPEEDY	LKC129-M	SYSTEM
***	2010-10-19 20:18:53	SPEEDY	LKC129-M	KOMMENTAR
PATR MEDFÖLJER AMB	2010-10-19 20:19:03	SPEEDY	LKC129-M	KOMMENTAR
MANNEN PÅVERKAD AV NÅGOT	2010-10-19 20:19:10	SPEEDY	LKC129-M	KOMMENTAR
SVÅRT ATT FÅ FRAM NGT	2010-10-19 20:19:22	ZEMLAN	LKC128-M	KOMMENTAR
--	2010-10-19 20:19:29	ZEMLAN	LKC128-M	KOMMENTAR
61-8311 Beordrad	2010-10-19 20:19:32	SPEEDY	LKC129-M	SYSTEM
***	2010-10-19 20:19:41	SPEEDY	LKC129-M	KOMMENTAR
SPÅR LEDDE INTE TILL NÅGOT	2010-10-19 20:19:49	SPEEDY	LKC129-M	KOMMENTAR
HUND SÖKER AV DUNGEN STRAX ÖSTER SKOTTPLATSEN	2010-10-19 20:19:50	ZEMLAN	LKC128-M	KOMMENTAR
***	2010-10-19 20:20:00	SPEEDY	LKC129-M	KOMMENTAR
61-9720 Beordrad	2010-10-19 20:20:24	SPEEDY	LKC129-M	SYSTEM
***	2010-10-19 20:21:37	SPEEDY	LKC129-M	KOMMENTAR
VAPENHUND	2010-10-19 20:21:40	SPEEDY	LKC129-M	KOMMENTAR
***	2010-10-19 20:21:43	SPEEDY	LKC129-M	KOMMENTAR
HUNDEN INTRESSERAD AV DUNGEN VID SKOTTPLATSEN	2010-10-19 20:21:58	ZEMLAN	LKC128-M	KOMMENTAR
****	2010-10-19 20:22:24	SPEEDY	LKC129-M	KOMMENTAR
61-2120	2010-10-19 20:22:27	SPEEDY	LKC129-M	KOMMENTAR
MEDFÖLJDE AMB	2010-10-19 20:22:39	SPEEDY	LKC129-M	KOMMENTAR
***	2010-10-19 20:22:41	SPEEDY	LKC129-M	KOMMENTAR
RET EJ SETT NGN BARA KÄNT ATT DET SMALL	2010-10-19 20:22:47	ZEMLAN	LKC128-M	KOMMENTAR
	2010-10-19 20:22:49	ZEMLAN	LKC128-M	KOMMENTAR
ENSAM VID TILLFÄLLET	2010-10-19 20:22:56	ZEMLAN	LKC128-M	KOMMENTAR
MANNEN STOD ENSAM SÅG EJ GM KÄNDE BARA ATT HAN TRÄFFADES	2010-10-19 20:23:05	SPEEDY	LKC129-M	KOMMENTAR
***	2010-10-19 20:23:07	SPEEDY	LKC129-M	KOMMENTAR
ORT INGÅNGSHÅL 9 MM ELLER LIKN	2010-10-19 20:24:35	ZEMLAN	LKC128-M	KOMMENTAR
ORT INGÅNGSHÅL TROLIGT 9 MM	2010-10-19 20:24:36	SPEEDY	LKC129-M	KOMMENTAR
***	2010-10-19 20:24:55	SPEEDY	LKC129-M	KOMMENTAR
MÖRKHYAD MÄ	2010-10-19 20:25:13	LVBLH	LKC162-M	KOMMENTAR
IBFL SÖKER KONTAKT MED WILLY PERSSON	2010-10-19 20:25:28	LVBLH	LKC162-M	KOMMENTAR
***	2010-10-19 20:26:19	SPEEDY	LKC129-M	KOMMENTAR
VAPENHUND PÅ VÄG	2010-10-19 20:33:24	LVBLH	LKC162-M	KOMMENTAR
LK HJÄLPER TILL MED DÖRRKNACKNING	2010-10-19 20:33:37	LVBLH	LKC162-M	KOMMENTAR
FU KVAR I POMA	2010-10-19 20:33:46	LVBLH	LKC162-M	KOMMENTAR
--	2010-10-19 20:34:51	ZEMLAN	LKC128-M	KOMMENTAR
81 B SMÄLLDE I TRAPPAN	2010-10-19 20:35:08	ZEMLAN	LKC128-M	KOMMENTAR
BUSSHÅLLSPLATSEN LIGGER MEM 81 B	2010-10-19 20:35:45	ZEMLAN	LKC128-M	KOMMENTAR
***	2010-10-19 20:36:03	SPEEDY	LKC129-M	KOMMENTAR
-	2010-10-19 20:37:20	ZEMLAN	LKC128-M	KOMMENTAR
INFO SKADAD	2010-10-19 20:37:22	SPEEDY	LKC129-M	KOMMENTAR
FRÅN LÄKAREN	2010-10-19 20:37:31	ZEMLAN	LKC128-M	KOMMENTAR
--	2010-10-19 20:37:33	ZEMLAN	LKC128-M	KOMMENTAR
ALLVARLIGT INSTABILT LÄGE PÅ DEN SKADADE	2010-10-19 20:37:57	ZEMLAN	LKC128-M	KOMMENTAR

V 279-1

---	2010-10-19 20:37:58	ZEMLAN	LKC128-M	KOMMENTAR
BESLAG AV KLÄDER FIXAT AV 61-2120	2010-10-19 20:38:06	SPEEDY	LKC129-M	KOMMENTAR
***	2010-10-19 20:38:08	SPEEDY	LKC129-M	KOMMENTAR
ÄVEN FLAGGAT TILL LÄKAREN OM KULAN NÄR DE PLOCKAR UT DENNA	2010-10-19 20:38:26	SPEEDY	LKC129-M	KOMMENTAR
***	2010-10-19 20:38:31	SPEEDY	LKC129-M	KOMMENTAR
DEN SKJUTNE KOMMER ATT GÅ TILL IVA	2010-10-19 20:38:34	ZEMLAN	LKC128-M	KOMMENTAR
****	2010-10-19 20:39:01	SPEEDY	LKC129-M	KOMMENTAR
3 PATR FRÅN LK SAMT 3 PATR FRÅN UNGDOM INGÅR I ÄRENDET	2010-10-19 20:39:30	SPEEDY	LKC129-M	KOMMENTAR
****	2010-10-19 20:39:32	SPEEDY	LKC129-M	KOMMENTAR
61-1120 FÖLJDE MED AMB TILL SUS	2010-10-19 20:42:50	SPEEDY	LKC129-M	KOMMENTAR
***	2010-10-19 20:42:52	SPEEDY	LKC129-M	KOMMENTAR
60-3224 Klar_på_plats	2010-10-19 20:43:39	SPEEDY	LKC129-M	SYSTEM
PATRULLVARNING FÖRLÄNGD: 60-3224	2010-10-19 20:43:39	SPEEDY	LKC129-M	SYSTEM
69-4913 Beordrad	2010-10-19 20:44:59	SPEEDY	LKC129-M	SYSTEM
TEKNIKER	2010-10-19 20:47:32	SPEEDY	LKC129-M	KOMMENTAR
****	2010-10-19 20:47:34	SPEEDY	LKC129-M	KOMMENTAR
81 ABC	2010-10-19 20:49:49	ZEMLAN	LKC128-M	KOMMENTAR
83 ABC	2010-10-19 20:49:54	ZEMLAN	LKC128-M	KOMMENTAR
KLART	2010-10-19 20:49:56	ZEMLAN	LKC128-M	KOMMENTAR
[illegible]	2010-10-19 20:54:15	ZEMLAN	LKC128-M	KOMMENTAR
61-1130 KÖRT IN ANHÖRIGA TILL SUS	2010-10-19 20:59:05	SPEEDY	LKC129-M	KOMMENTAR
KÖR IN O SKRIVER ANMÄLAN, FÖRHÖR, PM	2010-10-19 20:59:25	SPEEDY	LKC129-M	KOMMENTAR
61-1130 Klar_på_plats	2010-10-19 20:59:35	SPEEDY	LKC129-M	SYSTEM
****	2010-10-19 20:59:44	SPEEDY	LKC129-M	KOMMENTAR
MANNEN STÅTT MED RYGGEN MOT BUSSHPL OCH TITTAT UT MOT GATAN	2010-10-19 21:03:02	SPEEDY	LKC129-M	KOMMENTAR
****	2010-10-19 21:03:04	SPEEDY	LKC129-M	KOMMENTAR
61-1120 PÅ UMAS HOS DEN SKADADE.	2010-10-19 21:15:21	BENLIN	LKC132-M	KOMMENTAR
ÖNSKAR AVLÖSNING. HAR MYCKET ATT SKRIVA I DETTA ÄRENDE.	2010-10-19 21:15:40	BENLIN	LKC132-M	KOMMENTAR
61-2100 Beordrad	2010-10-19 21:21:01	BENLIN	LKC132-M	SYSTEM
61-9620 Klar_på_plats	2010-10-19 21:21:40	SPEEDY	LKC129-M	SYSTEM
PATRULLVARNING FÖRLÄNGD: 61-9620	2010-10-19 21:21:40	SPEEDY	LKC129-M	SYSTEM
***	2010-10-19 21:21:58	SPEEDY	LKC129-M	KOMMENTAR
OP SLÄPPT INSATS 12 EFTER SAMSPRÅK MED YTTRE	2010-10-19 21:22:21	SPEEDY	LKC129-M	KOMMENTAR
***	2010-10-19 21:22:23	SPEEDY	LKC129-M	KOMMENTAR
--	2010-10-19 21:51:42	LOTTAT	LKC130-M	KOMMENTAR
61-1120 RAPPORTERAR ATT MANNEN KOMMER ATT ÖVERLEVA ENL LÄKARNA	2010-10-19 21:52:12	LOTTAT	LKC130-M	KOMMENTAR
--	2010-10-19 21:52:13	LOTTAT	LKC130-M	KOMMENTAR
64-2110 Beordrad	2010-10-19 21:52:16	BENLIN	LKC132-M	SYSTEM
KÖR TILL UMAS OCH	2010-10-19 21:53:02	BENLIN	LKC132-M	KOMMENTAR
AVLÖSER 61.1120	2010-10-19 21:53:28	BENLIN	LKC132-M	KOMMENTAR
ENL YB VAR MAN KLAR PÅ PLATS 22.20	2010-10-19 22:28:56	LVBEJ	LKC162-M	KOMMENTAR
FU TOGS ÖVER AV ATTIN KL 21.50	2010-10-19 22:29:13	LVBEJ	LKC162-M	KOMMENTAR
AVSP HÄVDA PÅ PLATS OCKSÅ	2010-10-19 22:29:29	LVBEJ	LKC162-M	KOMMENTAR
61-1120 Klar_på_plats	2010-10-19 22:31:09	GUSAHL	LKC116-M	SYSTEM
[illegible]	2010-10-19 22:53:59	ARN	LKC131-M	KOMMENTAR
61-1140 SKRIVER PM I ÄRENDET	2010-10-19 23:08:13	GUSAHL	LKC116-M	KOMMENTAR
-	2010-10-19 23:08:14	GUSAHL	LKC116-M	KOMMENTAR
PATR SOM BEVAKAT MÄ PÅ SUS HAR LÄMNAT	2010-10-19 23:32:28	SPEEDY	LKC129-M	KOMMENTAR
BEVAKNINGEN UPPHÖRT ENL INRE POMA	2010-10-19 23:32:37	SPEEDY	LKC129-M	KOMMENTAR
***	2010-10-19 23:32:39	SPEEDY	LKC129-M	KOMMENTAR
69-4913 PATRULLEN OMPRIORITERAD SKÅNE-20101020-0007	2010-10-20 01:21:07	HENKE	LKC119-M	SYSTEM
KUT POMA FLAGGA SATT	2010-10-20 02:00:49	HENKE	LKC119-M	SYSTEM
--	2010-10-20 02:00:52	HENKE	LKC119-M	KOMMENTAR
Åtgärdskod: 101, 107, 108, R301	2010-10-20 02:01:39	HENKE	LKC119-M	ÅTGÄRDSKOD
()	2010-10-20 02:01:39	HENKE	LKC119-M	SYSTEM
61-9500 Klar_på_plats	2010-10-20 02:01:39	HENKE	LKC119-M	SYSTEM
SKÅNE-20101019-0565 AVSLUTAD	2010-10-20 02:28:33	KCBRH	LKC142-M	ÅTGÄRDSKOD
SKÅNE-20101019-0565 UTSKRIVEN VID ARBETSSTATION:PC-625176 -> \\ipp://147.186.84.6\pa_180992	2010-10-20 07:33:03	THOSTEK	PC-625176	SYSTEM

---- Relationer ----

PERSON - MÅLSÄGANDE INNOCENT CHIBUKE OZOR

---- Patrullaktiviteter ----

69-3410 2010-10-19 20:04:36 P6729 P6499 BEORDRAD
ERIKSFÄLTSGATAN 81B, FOSIE, MALMÖ

V279-1

61-9500	2010-10-19	20:05:44	P3472		BEORDRAD
	ERIKSFÄLTSGATAN 81B, FOSIE, MALMÖ				
61-1120	2010-10-19	20:06:00	P61035	P6214	BEORDRAD
	ERIKSFÄLTSGATAN 81B, FOSIE, MALMÖ				
61-1130	2010-10-19	20:07:03	P61031	P6744	BEORDRAD
	ERIKSFÄLTSGATAN 81B, FOSIE, MALMÖ				
61-9990	2010-10-19	20:07:59	P6163	P6615	BEORDRAD
	ERIKSFÄLTSGATAN 81B, FOSIE, MALMÖ				
61-9500	2010-10-19	20:08:46	P3472		PÅ_PLATS
	ERIKSFÄLTSGATAN 81B, FOSIE, MALMÖ				
61-1130	2010-10-19	20:08:48	P61031	P6744	PÅ_PLATS
	ERIKSFÄLTSGATAN 81B, FOSIE, MALMÖ				
69-3410	2010-10-19	20:08:58	P6729	P6499	PÅ_PLATS
	ERIKSFÄLTSGATAN 81B, FOSIE, MALMÖ				
60-3224	2010-10-19	20:09:16	P6355		BEORDRAD
	ERIKSFÄLTSGATAN 81B, FOSIE, MALMÖ				
61-9990	2010-10-19	20:12:14	P6163	P6615	PÅ_PLATS
	ERIKSFÄLTSGATAN 81B, FOSIE, MALMÖ				
61-1140	2010-10-19	20:13:41	P6817	P6796	BEORDRAD
	ERIKSFÄLTSGATAN 81B, FOSIE, MALMÖ				
61-9620	2010-10-19	20:16:47			BEORDRAD
	ERIKSFÄLTSGATAN 81B, FOSIE, MALMÖ				
[illegible]-9620	2010-10-19	20:17:46	P3551		BEORDRAD
	ERIKSFÄLTSGATAN 81B, FOSIE, MALMÖ				
63-9620	2010-10-19	20:18:04	P3551		LEDIG
	KLAR:				
60-2534	2010-10-19	20:18:41	P6484		BEORDRAD
	ERIKSFÄLTSGATAN 81B, FOSIE, MALMÖ				
[illegible]8311	2010-10-19	20:19:32	P325		BEORDRAD
	ERIKSFÄLTSGATAN 81B, FOSIE, MALMÖ				
61-9720	2010-10-19	20:20:24			BEORDRAD
	ERIKSFÄLTSGATAN 81B, FOSIE, MALMÖ				
60-3224	2010-10-19	20:43:39	P6355		KLAR_PÅ_PLATS
	ERIKSFÄLTSGATAN 81B, FOSIE, MALMÖ				
60-3224	2010-10-19	20:43:54	P6355		KLAR_PÅ_PLATS
	ERIKSF/AVRAPP				
69-4913	2010-10-19	20:44:59			BEORDRAD
	ERIKSFÄLTSGATAN 81B, FOSIE, MALMÖ				
69-4913	2010-10-19	20:46:20	P407		BEORDRAD
	TEKNIKER				
61-1130	2010-10-19	20:59:35	P61031	P6744	KLAR_PÅ_PLATS
	ERIKSFÄLTSGATAN 81B, FOSIE, MALMÖ				
61-2100	2010-10-19	21:21:01	P6296	P61151	BEORDRAD
	ERIKSFÄLTSGATAN 81B, FOSIE, MALMÖ				
61-9620	2010-10-19	21:21:40			KLAR_PÅ_PLATS
	ERIKSFÄLTSGATAN 81B, FOSIE, MALMÖ				
64-2110	2010-10-19	21:52:16	P6852	P6873	BEORDRAD
	ERIKSFÄLTSGATAN 81B, FOSIE, MALMÖ				
61-1140	2010-10-19	22:07:55	P6817	P6796	BEORDRAD
	AVRAPP/ERIKSFÄLTSGATAN 81B, FOSIE, MALMÖ				
[illegible]-3410	2010-10-19	22:11:44	P6729	P6499	LEDIG
	KLAR:				
61-1120	2010-10-19	22:31:09	P61035	P6214	KLAR_PÅ_PLATS
	AVR/ ERIKSFÄLTSGATAN 81B, FOSIE, MALMÖ				
61-8311	2010-10-19	22:34:55	P325		LEDIG
	KLAR:				
[illegible]9620	2010-10-19	22:37:07			LEDIG
	KLAR:				
61-1140	2010-10-19	23:08:16	P6817	P6796	LEDIG
	KLAR:				
64-2110	2010-10-19	23:29:02	P6852	P6873	LEDIG
	KLAR:				
61-2100	2010-10-19	23:48:02	P6296	P61151	LEDIG
	KLAR:				
61-1130	2010-10-19	23:48:45	P61031	P6744	LEDIG
	KLAR:				
61-1120	2010-10-20	00:51:38	P61035	P6214	KLAR_PÅ_PLATS
	ANTECKNING FLAGGA RADERAD				
69-4913	2010-10-20	01:21:07	P407		LEDIG
	PATRULLEN HAR TAGITS BORT SKÅNE-20101019-0565				
69-4913	2010-10-20	01:21:07	P407		LEDIG
	PATRULLEN OMPRIORITERADSKÅNE-20101020-0007 SKÅNE-20101019-05				
60-3224	2010-10-20	01:39:19	P6355		LEDIG

V279-1

	KLAR:				
61-9990	2010-10-20	01:39:27	P6163	P6615	LEDIG
	KLAR:				
61-1120	2010-10-20	01:39:34	P61035	P6214	LEDIG
	KLAR:				
69-4913	2010-10-20	01:57:53	P407		KNYTNING RADERAD
	KNYTNING RADERAD				
61-9720	2010-10-20	02:00:29			LEDIG
	KLAR:				
60-2534	2010-10-20	02:00:35	P6484		LEDIG
	KLAR:				
61-9500	2010-10-20	02:01:39	P3472		KLAR_PÅ_PLATS
	ERIKSFÄLTSGATAN 81B, FOSIE, MALMÖ				
61-9500	2010-10-20	02:01:42	P3472		LEDIG
	KLAR:				

Avrapporteringspm

Signerad av

Signerad datum

Polismyndighet
Skåne

Enhet
05CITY, Npo Malmö City

Diarienr
1200-K166328-10

Uppgiftslämnare	Datum	Tid
Lindh, Mikael	2010-10-19	22:46

Beslag verkställt	Material för analys
Nej	Nej

Mottaget	Mottaget datum	Tid

Sätt på vilket uppgift lämnats

Upprättad av
Mikael Lindh

Uppgiften avser
Sammanfattande PM angående mordförsök mitt emot Eriksfältsgatan 81 i Malmö 2010-10-19.

Uppgift

101019 klockan 20.02 inkommer samtal från SOSAB till KC-Syd angående en man som skall ha blivit skjuten utanför Eriksfältsgatan 81 i Malmö. SOSAB informerar även att ambulans är skickad till en brytpunkt vid Preem utanför Aurahallen.

När patruller börjar att anlända till området kring adressen så framkommer uppgifter om att mannen skall befinna sig vid en busshållplats på Eriksfältsgatan. Klockan 20.10 anträffas mannen liggande på marken vid en busshållplats mitt emot Eriksfältsgatan 81 B. Första patrullerna på platsen påbörjar första hjälpen och ambulansen beordras fram.

Klockan 20.10 beslutar pinsp M. Lindh att platsen och området kring denna skall spärras av, att mannens kläder skall ta i beslag för teknisk undersökning samt att dörrknackning initialt skall genomföras i de fastigheter som har fönster ut mot brottsplatsen.

Klockan 20.20 lämnar ambulansen platsen och det har konstaterats att mannen skjutits i ryggen och att kulan troligtvis fortfarande finns i mannens kropp eftersom något utgångshål ej kunnat hittas på honom.

Spårning med tjänstehund, av pinsp P. Mårtensson, i närområdet tyder på att en eventuell gärningsman kan ha befunnit sig i en träddunge omedelbart bakom busshållplatsen. Med anledning av detta så beordrades vapensökshund till platsen för att söka i dungen.

Klockan 20.22 påbörjas dörrknacking i de aktuella fastigheterna av personal från Ungdomsroteln, POMA span, LK m.fl.

Klockan 20.46 anländer tekniker till platsen och påbörjar brottsplatsundersökningen.

Klockan 21.05 anländer vapensökshundar till platsen.

Klockan 21.50 överlämnas FU-ledningen till pkom Mats Attin.

Klockan 22.20 bryts avspärrningarna på platsen.

V279-3

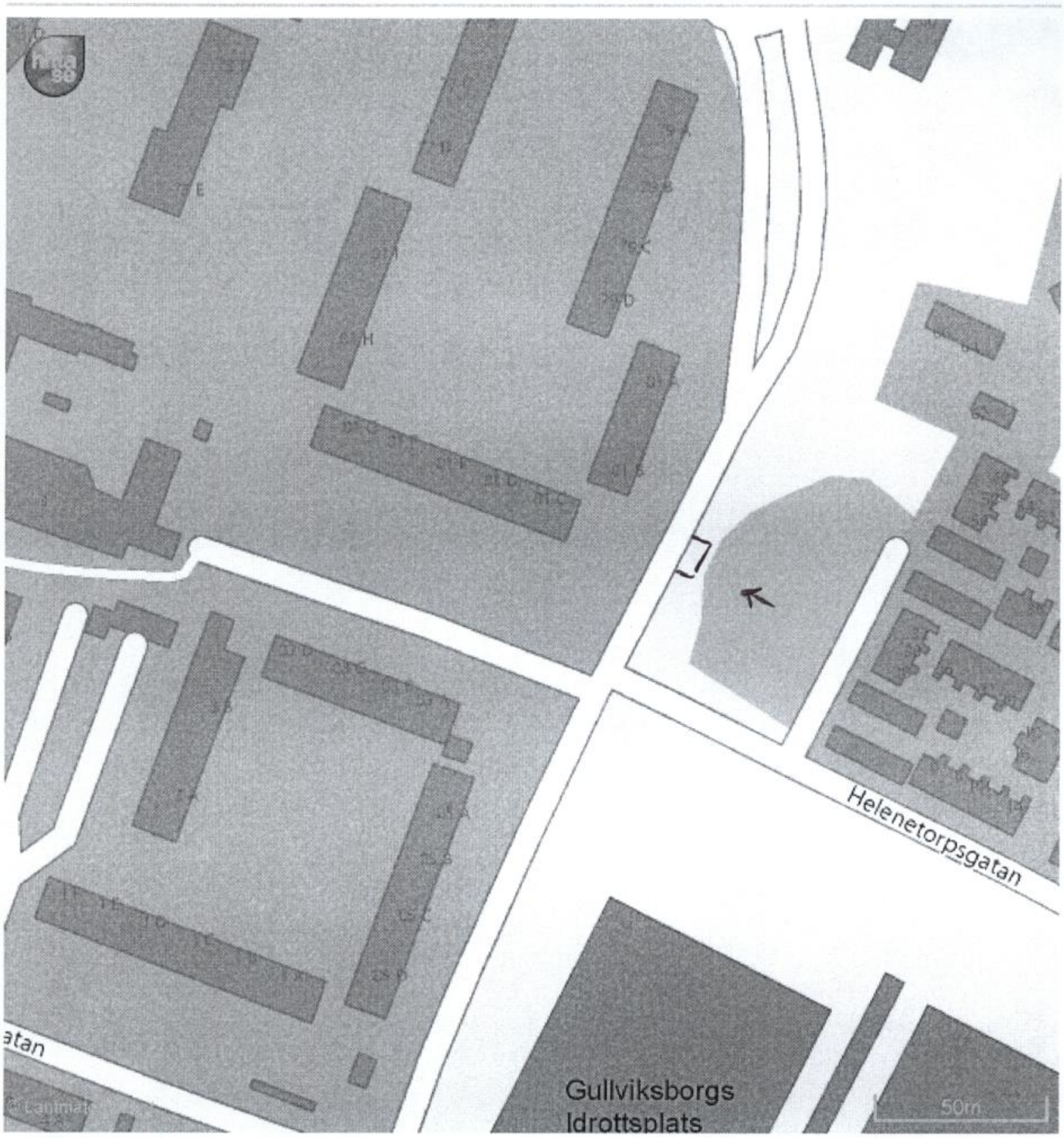

Avrapporteringspm

Signerad av

Signerad datum

Polismyndighet
Skåne

Enhet
05ÖSTER, Npo Malmö Öster

Diarienr
1200-K166328-10

Uppgiftslämnare	Datum	Tid
Svanberg, Hannah	2010-10-19	21:31

Beslag verkställt	Material för analys
Nej	Nej

Mottaget	Mottaget datum	Tid

Sätt på vilket uppgift lämnats

Upprättad av
Hannah Svanberg

Uppgiften avser
Observationer från patrullen först på plats vid skjutningen Eriksfältsvägen.

Uppgift

61-1130 Pa Svanberg/ Pa Israelsson fick information från allmänheten att flera personer stod vid busshållsplatsen på Eriksfältsgatan mitt emot nummer 81B. Patrullen körde mot platsen och ser fyra personer stå runt en liggande man vid busshållplatsen. Patrullen kunde inte se några andra personer än dessa fyra i närheten av mannen. De såg inte heller någon som lämnade platsen.

Mannen låg på rygg med huvudet mot parken och fötterna mot Eriksfältsgatan. Han var vid medvetandet under hela tiden som patrullen var med honom. Han kunde prata men inte redogöra för vad som hänt mer än att han blivit skjuten. Tillsammans med ytterligare patruller på platsen påbörjades första hjälpen. Patrullerna hittade ett ingångshåls i högra skulderbladet på målsägaren, han hade inget utgångshål vad patrullen kunde se, dock en stor bula på höger axel.

De fyra personerna på platsen var målsägarens fru samt en man som bor tillsammans med dem. Även en annan man och kvinna befann sig på platsen och det var troligen de som ringt ambulansen. Dessa personer hördes senare som vittnen.

I tjänsten/ Hannah Svanberg

Avrapporteringspm

Signerad av

Signerad datum

Polismyndighet
Skåne

Enhet
05ÖSTER, Npo Malmö Öster

Diarienr
1200-K166328-10

Uppgiftslämnare	Datum	Tid
Andersson, Marie	2010-10-19	22:26

Beslag verkställt	Material för analys
Nej	Nej

Mottaget	Mottaget datum	Tid

Sätt på vilket uppgift lämnats

Upprättad av
Marie Andersson

Uppgiften avser
Mordförsök på Eriksfältsgatan, Malmö.

Uppgift

Jag höll avspärrning vi skottlossningen på Eriksfältsgatan, Malmö. I samband med avspärrningen kom endel människor fram och pratade.

Ett par boendes på [redacted] Malmö berättade att de strax innan kl. 20:00 hörde två smällar/knallar. De bor precis intill skogsdungen som ligger bakom den aktuella busshållsplatsen. De uppfattade som att knallarna kom i närheten av där de bor.
De har en häck utanför huset och kunde inte se någon speciellt. De trodde att det var skottlossning. De har inte sett någon person lämna platsen.

Uppgifterna lämnades av:
[redacted] Svensson, Roland
[redacted] Mårtensson, Karin
Tel: [redacted]

Roland kom uppgav att hans son hade sett den skjutne mannen på busshållsplatsen. Jag fick telefonnummer till sonen.

Sonen är:
[redacted] Svensson, Mikael
Mob: [redacted]

Vid kontakt med Mikael uppgav han att han sett den blödande mannen på busshållsplatsen. Han trodde att det var en gänguppgörelse. Mikael har inte sett någon annan i närheten eller något som uppfattades som misstänksamt.

I tjänst //
Pa Marie Andersson

Polismyndighet
Skåne

Hundinsats

Signerad av

Signerad datum

Enhet
05CITY, Npo Malmö City

Diarienr
1200-K166328-10

Uppgiftslämnare	Datum	Tid
Mårtensson, Peter	2010-10-19	21:40

Beslag verkställt	Material för analys
Nej	Nej

Mottaget	Mottaget datum	Tid

Sätt på vilket uppgift lämnats

Upprättad av
Peter Mårtensson

Uppgiften avser
Spårsök i samband med mordförsök på Eriksfältsgatan Malmö 2010-10-19

Uppgift

Hundpatrull 61-9990 med pa Peter Mårtensson, pa Johannan Olofsson och pa Anna Svensson kallades mot Eriksfältsgatan där en person ska ha blivit skjuten. Ett flertal patruller kör mot platsen.

Vid en busshållplats mittemot Eriksfältsgatan 81 B hittas en person liggande som är skjuten i ryggen. Mannen är vid medvetande. Yttre befäl 61-9500 med pinsp Mikael Lindh är på plats samt ytterliggare några bilar när vi anländer. Platsen mellan Shellmacken vid Nydala och längre upp mot idrottsplatsen är snabbt avspärrad och trafiken stoppad.

Vid denna tidpunkt har vi inga uppgifter om vart skottet eller skotten kommit ifrån och inte heller några vittnesuppgifter om någon eventuell gärningsman. Vi gör därför ett förutsättningslöst spårsök på platsen. Precis bakom busshållplatsen finns en större skogsdunge. På andra sidan gatan ligger ett bostadsområde. Min bedömning är att det troligaste är att en gärningsman befunnit sig i denna mörka skogsdunge. I bostadsområdet är man mer synlig och fler vittnen borde ha sett något eftersom det var en hel del folk ute vid platsen.

Jag tar ut min tjänstehund Nicko och söker spår ut i dungen. Klockan är då ca 20:20 och ärende inkom ca 20:00. Hunden visar genast ett mycket stort intresse ca 10 meter ut i skogsdungen. Hunden tar genast upp ett spår ut från dungen, som ligger i Sjöviksparken, och spårar norrut upp mot bostadsområdet Sjövik. Riktingen är mot Löftesgatan. Jag kommer ca 100 meter bort, in i bostadsområdet, men sedan tappar jag spåret. Jag söker mig sedan tillbaka i dungen och hunden visar på nytt intresse där jag började sist. Han spårar nu i andra riktingen ut mot korsningen Eriksfältsgatan/Helenetorpsgatan. Jag kan inte fortsätta spåra i denna riktning eftersom det nu står väldigt mycket bilar och folk här utanför avspärrningen.

Jag bedömmer att jag inte kommer kunna fullfölja spårningen och lyckas spåra ikapp någon eventuell gärningsman. Därför avbryter jag spårningen. Hunden visar dock tydligt att någon nyligen befunnit sig i denna lilla skogsdunge. Jag kan inte med säkerhet avgöra i vilken riktning spåret har gått men det verkar troligt att man kommit in från Eriksfältsgatan och sedan försvunnit ut mot Sjöviksområdet bakom.

Jag informerar YB M Lindh om detta och att jag vill ha en vapenhund till platsen istället. Detta för att söka eventuella hylsor i terrängen. Han beslutar då om att även skogsdungen ska spärras av i väntan på vapenhund.

När jag avslutat spårningen får jag av en patrull reda på att målsäganden stått vid sidan av

busshållplatsen med ryggen mot denna dunge. Det verkar därför troligt att det verkligen är gärningsmannen som hunden markerar i skogsdungen.

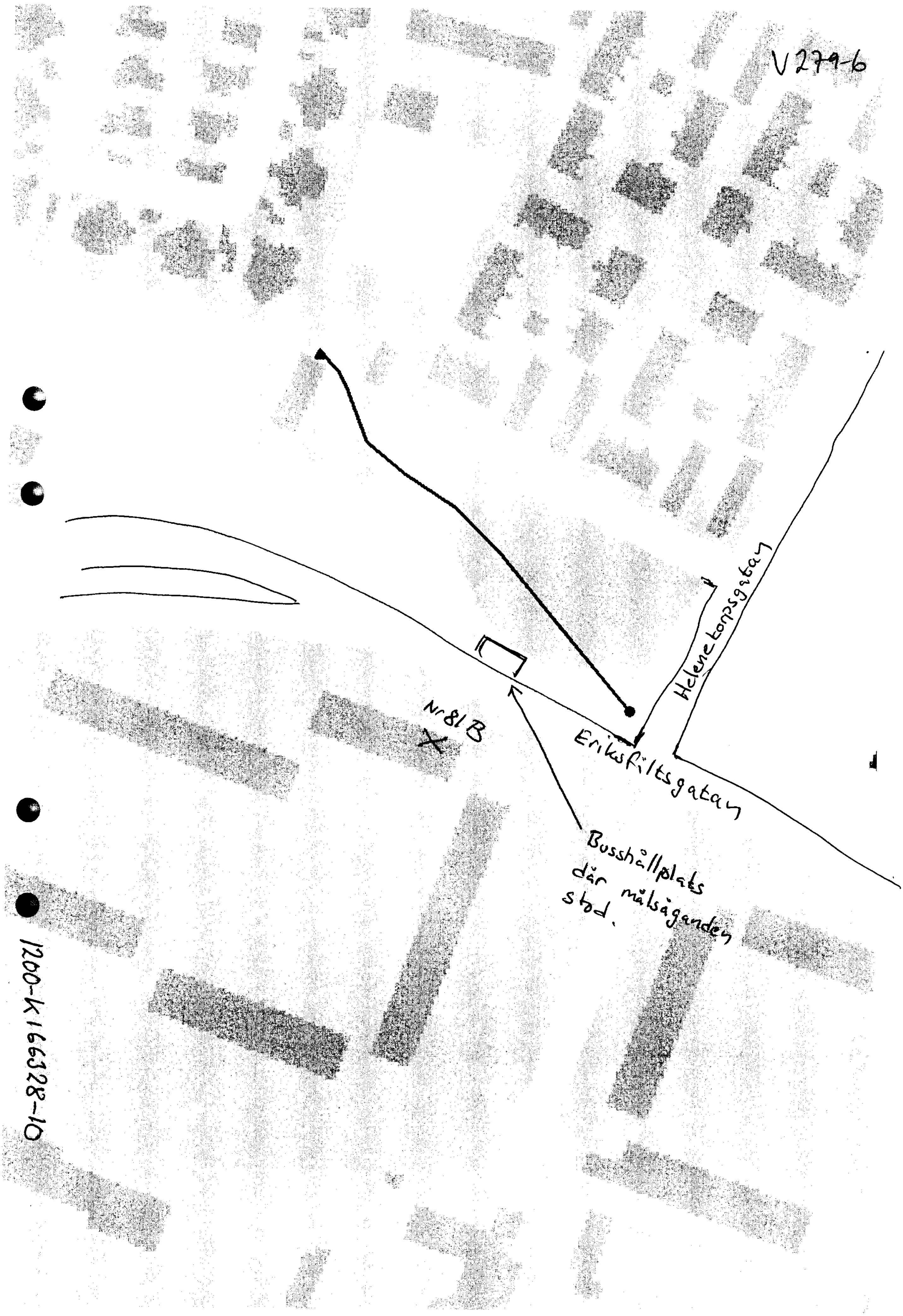
V279-6
Helenetorpsgatan
Eriksfältsgatan
Nr 81B
Busshållplats där målsäganden stod.
1200-K166328-10

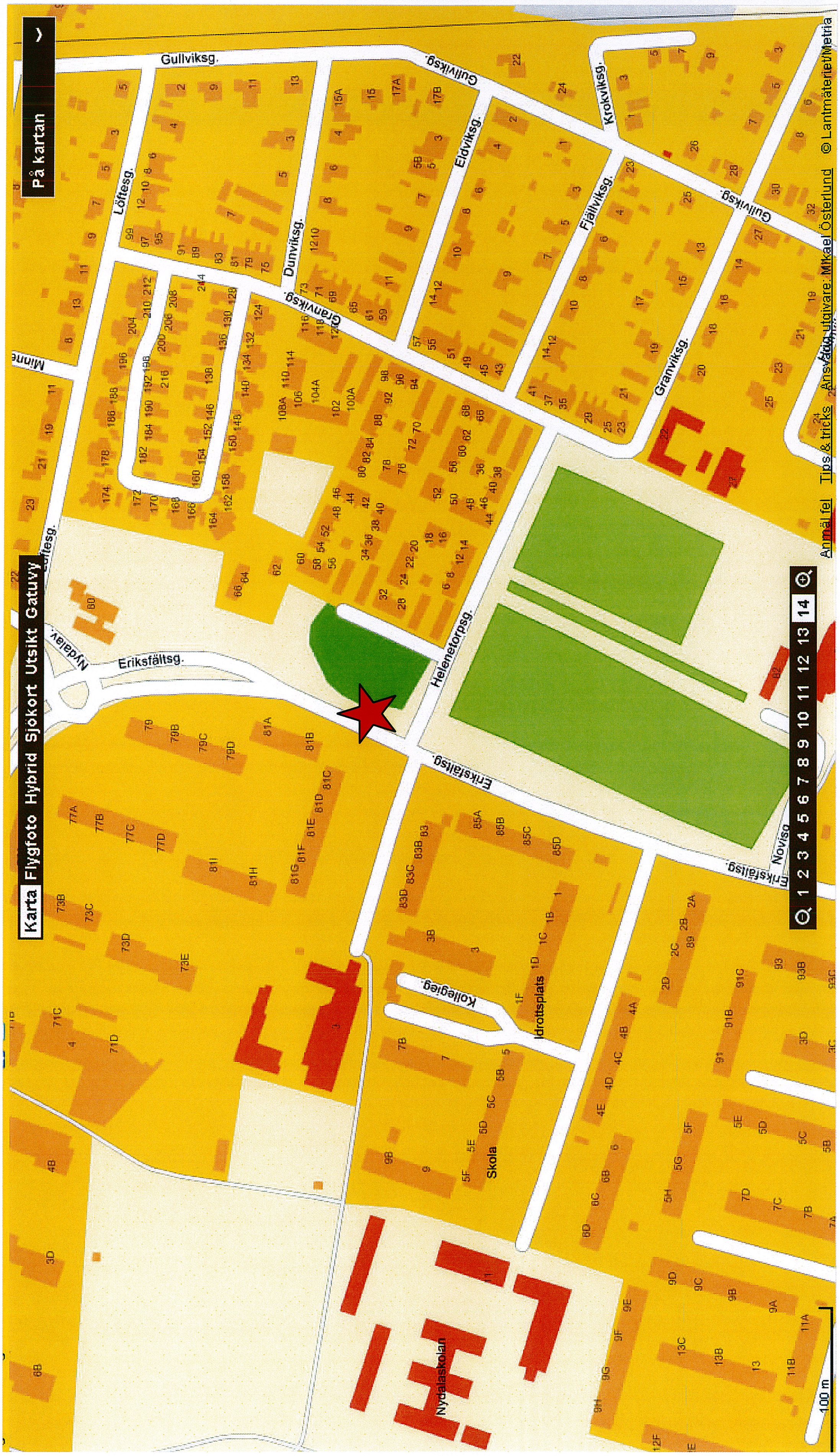

1200-K166328-10, Eriksfältsgatan.
Kartbild hämtad från www.eniro.se. Röd stjärna markerar brottsplatsen.

B280-2

Polismyndigheten Skåne
Tekniska roteln, Malmö
Porslinsgatan 6
205 90 Malmö

Datum
2010-10-29

Diarienummer
K166328-10
M/10030-10

Protokoll över brottsplatsundersökning

Inledande uppgifter

Undersökningen begärd av:	Kom Jan-Bertil Cederholm
Anledning till undersökningen:	Anmälan om försök till mord.
Handläggare:	Kriminaltekniker Mats Hassgård
Plats och tider för undersökningen:	Eriksfältsgatan, Malmö. Undersökningen påbörjades den 19 oktober 2010 kl. 20.50
Avspärrning:	Platsen avspärrad med polisens avspärrningsband.
Bevakning:	Platsen bevakad av uniformerad polis.

Utgångsläge

Kriminaltekniker i beredskap till platsen med anledning av att en person blivit beskjuten på en busshållplats. Vid undersökningens början är den skadade personen förd till sjukhus. Platsen är avspärrad och bevakad av uniformerad polis.

Platsbeskrivning

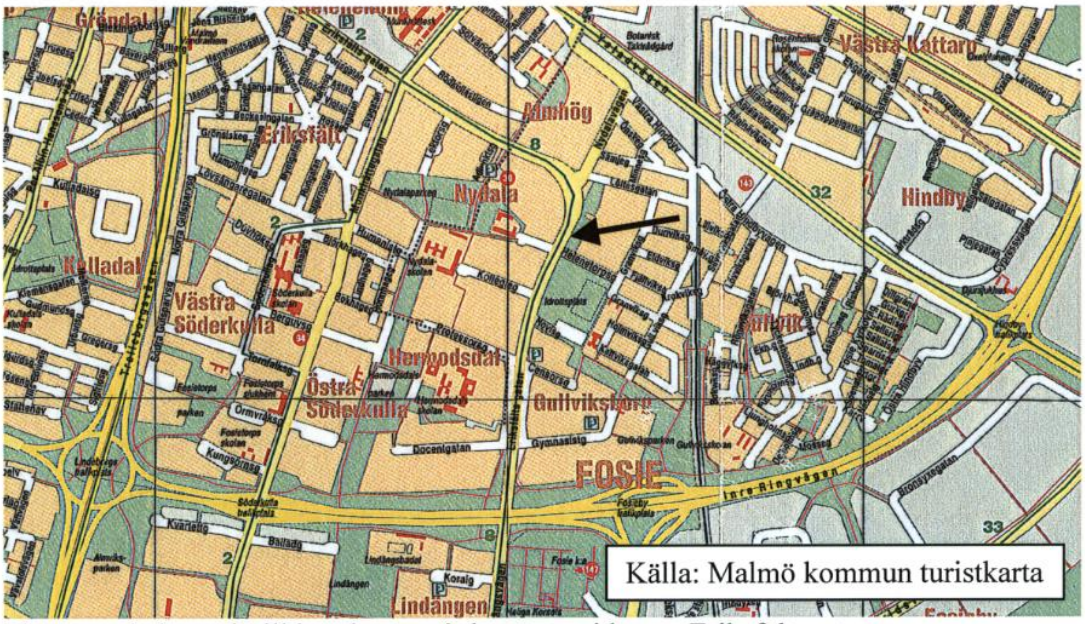

Källa: Malmö kommun turistkarta

Platsen är belägen intill busskuren på den östra sidan av Eriksfältsgatan m.e.m. fastigheten 81b.

B280-2

Iakttagelser och undersökningar

Bild 1. Den aktuella platsen sedd från norr.

Bild 2. Enligt uppgift av uniformerad polis på plats stod målsäganden strax utanför busskuren till höger då han blev beskjuten.

B280-2

Bild 3. Vid undersökningen ligger vissa av målsägandens kläder på marken. Dessa togs av i samband med den första akutsjukvården. Det ligger även en del sjukvårdsutrustning på marken.

Bild 4. Bakom busskuren finns först en plantering och därefter ett nätstaket. På andra sidan staketet finns en ca 5meter bred gräsmatta med planterade lövträd och därefter en större träddunge med tätväxande träd av typ cypress.

B280-2

Bild 5. Översiktsbild tagen på dagen efter händelsen.

Bild 6. Mot platsen från söder.

B280-2

Bild 7. Från ca 5 meter in i träddungen mot busshållplatsen.

Bild 8. Från de planterade träden bakom busshållplatsen. I bakgrunden till höger ses fastigheten Eriksfältsgatan 81.

B280-2

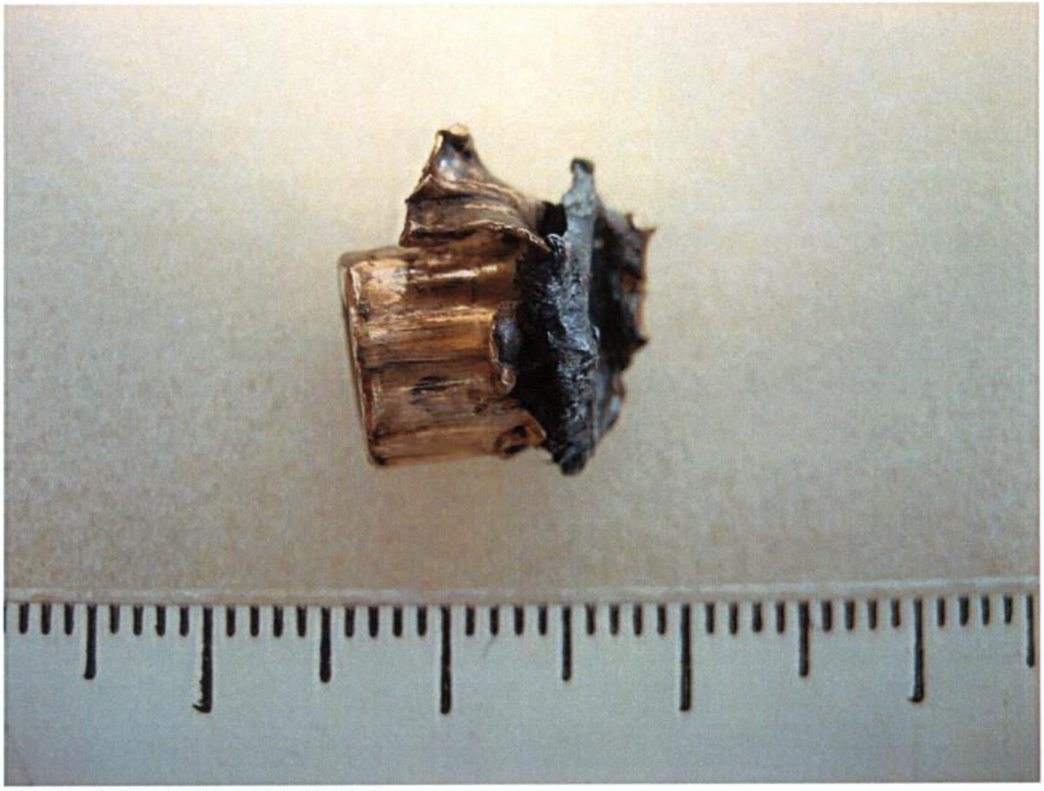

Bild 9. 2010-1200-BG14046-1.

Kulan som togs ut vid operationen av målsäganden efter skjutningen.

Kulan skickades till SKL för analys. Se separat sakkunnigutlåtande.

B 280-2

Undersökning av målsägandens kläder.
Kläderna som beskrivs nedan är kläder som låg kvar på brottsplatsen när den kriminaltekniska brottsplatsundersökningen påbörjades.

Bild 10. 2010-1200-BG14040-4. Jackan som målsäganden hade ytterst vid tillfället.

Bild 11. På jackans ryggsida finns en skada i tyget (markerad). Skadan är belägen ca 8cm till höger om medellinjen och 2,5cm över den översta sömmen.

B 280-2

Bild 12. Skadan är ca 5mm i diameter.

Bild 13. 2010-1200-BG14040-3. Målsäganden hade ytterligare en jacka på sig. På jackans framsida finns blod på två ställen. Det är avstruket blod som troligtvis avsatts i samband med att kläderna tog av honom vid den akuta sjukvårdsinsatsen.

B280-2

Bild 14. På ryggsidan finns en skada i tyget vars placering motsvara skadan i den yttersta jackan. På den övre delen av jackans högra sida finns även avstruket blod.

Bild 15. Skadan är ca 5mm i diameter.

B280-2

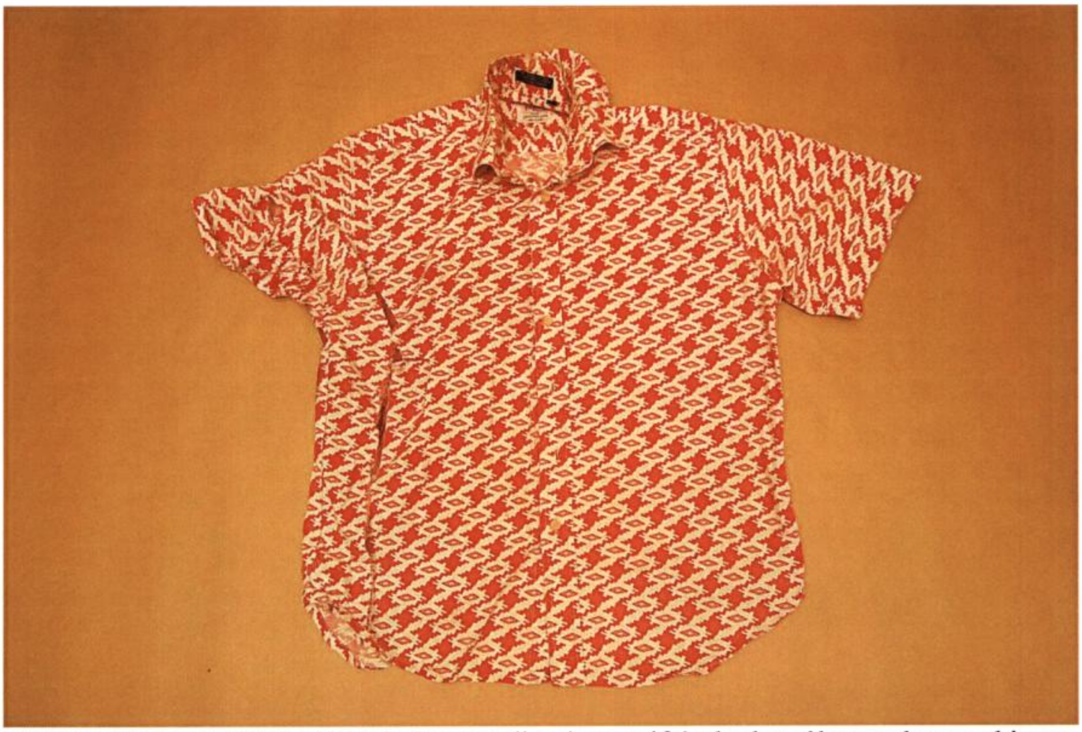

Bild 16. 2010-1200-BG14040-2. Som tredje plagg utifrån hade målsäganden en skjorta.

Bild 17. På ryggsidan finns en skada i tyget som motsvaras skadorna i jackorna. Skjortans högra sida är kraftigt blodbesudlad.

B280-2

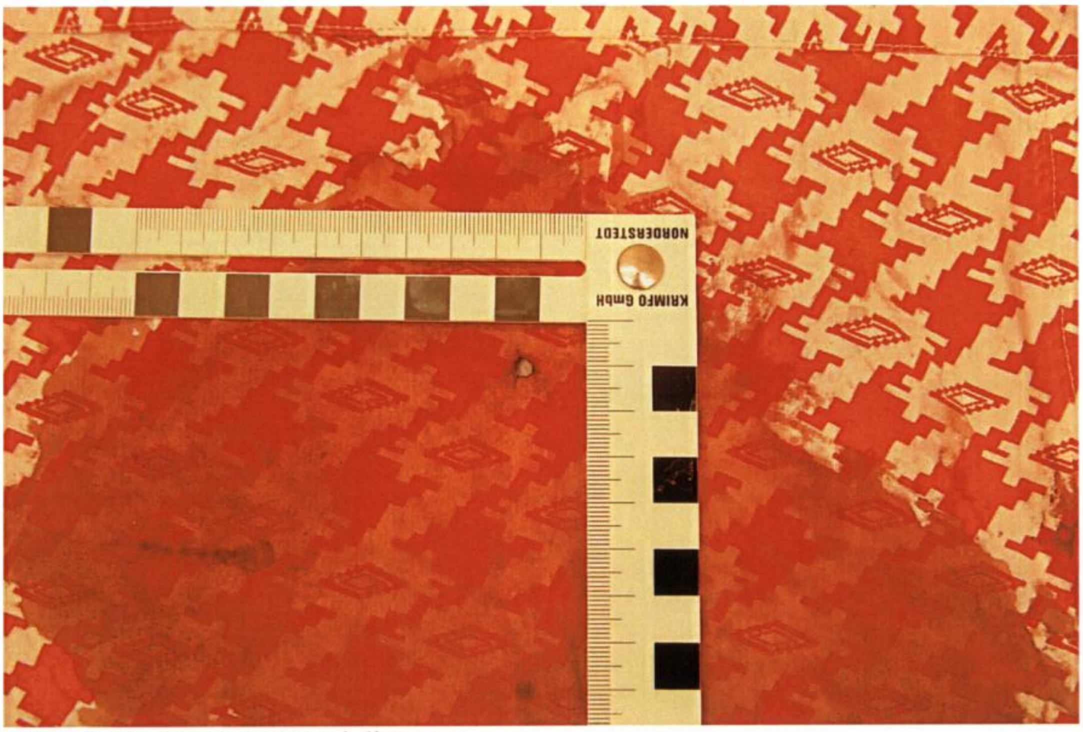

Bild 18. Skadan är ca 5mm i diameter.

Bild 19. 2010-1200-BG14040-1. Linnet låg på marken en bit från de övriga kläderna. Linnet klipptes sönder i samband med akutsjukvården på platsen.

B280-2

Bild 20. Ryggsidan på linnet är kraftigt blodbesudlat. På linnets högra övre del finns en skada som motsvarar skadorna i de tidigare beskrivna klädesplaggen.

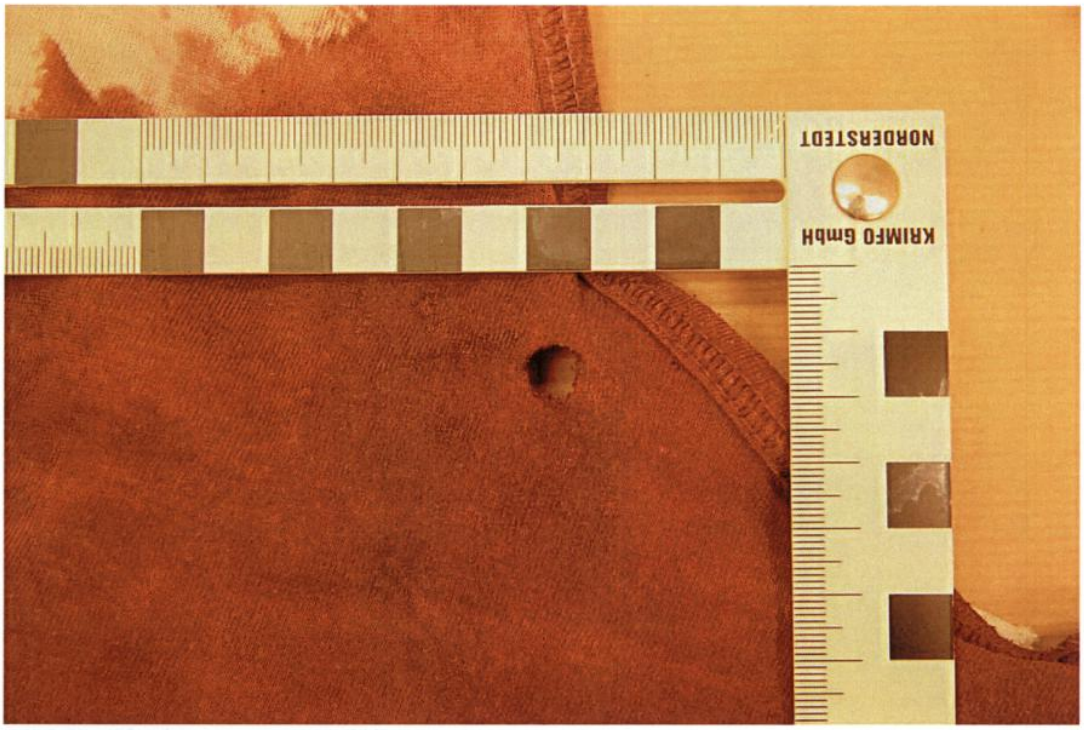

Bild 21. Skadan är ca 5 mm i diameter.

B 280-2

Sammanställningar av undersökningar och resultat

Platsen är dokumenterad med foto. Målsägandens kläder undersöktes och dokumenterades med foto. Kulan som togs ut ur målsägandens kropp vid operation skickades till Statens Kriminaltekniska laboratorium för analys. Se separat sakkunnigutlåtande.

Platsen undersöktes av vapensökande hundar vid två tillfällen med avsikt att hitta en tomhylsa från skjutningen för att på så sätt fastställa var skytten varit placerad. Platsen har även genomsökts med metalldetektor utan resultat. Vid de olika söken hittades inte någon tomhylsa.

Hålen i kläderna är orsakade efter skjutning av ett skarp vapen typ pistol eller revolver. Det finns inga andra skador i kläderna.

Övriga kläder som togs i beslag på sjukhuset har inte undersökts.

Materialförteckning

Gods

Material-märkning	Beslagsnr	Beskrivning	Platsbeskrivning	Tillvarataget av
M/10030-10/G001	2010-1200-BG14038-1	1par skor	Från målsäganden [redacted]	Pa Rickard Lundqvist
M/10030-10/G002	2010-1200-BG14038-2	1par strumpor	Från målsäganden [redacted]	Pa Rickard Lundqvist
M/10030-10/G003	2010-1200-BG14038-3	1par byxor	Från målsäganden [redacted]	Pa Rickard Lundqvist
M/10030-10/G004	2010-1200-BG14038-4	1st skärp	Från målsäganden [redacted]	Pa Rickard Lundqvist
M/10030-10/G005	2010-1200-BG14038-5	1st plånbok med innehåll	Från målsäganden [redacted]	Pa Rickard Lundqvist
M/10030-10/G006	2010-1200-BG14038-6	1st mobiltelefon	Från målsäganden [redacted]	Pa Rickard Lundqvist
M/10030-10/G007	2010-1200-BG14040-1	1st linne	Från målsäganden [redacted]	Krinsp Mats Hassgård
M/10030-10/G008	2010-1200-BG14040-2	1st skjorta	Från målsäganden [redacted]	Krinsp Mats Hassgård
M/10030-10/G009	2010-1200-BG14040-3	1st jacka, beige	Från målsäganden [redacted]	Krinsp Mats Hassgård
M/10030-10/G010	2010-1200-BG14040-4	1st jacka, Svart/grå	Från målsäganden [redacted]	Krinsp Mats Hassgård
M/10030-10/G011	2010-1200-BG14040-5	1st mobiltelefon, sony Ericsson J230i	Från målsäganden [redacted]	Krinsp Mats Hassgård
M/10030-10/G012	2010-1200-BG14046-1	1st kula	Påträffandes i målsäganden vid operation Till SKL	Kom Anders Kristerson

B280-2

Mats Hassgård
Kriminaltekniker

Polismyndighet
Skåne

Förhör

Signerat av

Signerat datum

Enhet
05ÖSTER, Npo Malmö Öster

Diarienr
1200-K166328-10

Hörd person
Ozor, Chibuike

Personnummer

Den hörde är	ID Styrkt	Sätt	Ställning till misstänkt - målsägande - vittne
Målsägande	Ja	Nationellt ID-kort 9752 2726 9620 0865 742	

Tolk

Språk

Brottsmisstanke / Anledning till förhöret
Hörd som målsägande till försök till mord på Eriksfältsgatan 81 i Malmö 2010-10-19.

Underrättad om misstanke

Underrättad om rätt till försvarare (best i FUK 12§ iakttagna)

Försvarare/ombud önskas

Försvarare/ombud närvarande

Godtar den försvarare som rätten förordnar

Förhörsledare	Förhörsdatum	Förhör påbörjat	Förhör avslutat
Rickard Lundqvist	2010-10-19	20:20	20:25

Förhörsplats	Typ av förhör	Förhörssätt
Ambulans 910, Malmö	RB 23:6	

Förhörsvittne

Utskrivet av

Berättelse

Förhörsledarens anteckning: Målsäganden Ozor är rejält medtagen som en följd av sina skador och förhöret genomförs under färd i ambulans på väg till SUS Malmö akut. Förhöret genomförs på engelska.

Ozor berättar att han stod och väntade på bussen vid en busshållplats i höjd med Eriksfältsgatan 81. Han stod med kroppen mot Eriksfältsgatan, ryggen snett mot busskuren och tittade efter ankommande buss, som skulle komma från Lindängenhållet.
Förhörsledarens anteckning: Enligt Ozors beskrivning, borde han stått med framsidan av kroppen i riktning nordväst.

Ozor hörde en hög smäll och kände samtidigt en stark smärta i ryggen. Han såg ingenting och vet inte var skottet kom ifrån. Ozor var vid tillfället ensam och säger att han inte vet vem som kan ha skjutit honom. Han säger sig inte ha några fiender som skulle vilja skada honom.

Ej uppläst och/eller godkänt p.g.a. rådande situation.

Polismyndighet
Skåne

Förhör

Signerat av
Frida Wadén

Signerat datum
2010-10-20 00:41

Enhet
02SULB, Särskild beredningsgr

Diarienr
1200-K166328-10

Hörd person	Personnummer
Ozor, Chibuike	

Den hörde är	ID Styrkt	Sätt	Ställning till misstänkt - målsägande - vittne
Målsägande	Ja	Skatteverkets Id-kort	

Tolk	Språk

Brottsmisstanke / Anledning till förhöret
Försök till mord, Eriksfältsgatan Malmö, 101019

Underrättad om misstanke	Underrättad om rätt till försvarare (best i FUK 12§ iakttagna)	
Försvarare/ombud önskas	Försvarare/ombud närvarande	Godtar den försvarare som rätten förordnar

Förhörsledare	Förhörsdatum	Förhör påbörjat	Förhör avslutat
Frida Wadén	2010-10-19	22:43	22:55

Förhörsplats	Typ av förhör	Förhörssätt
Sjukhus, Malmö, Intensiven	RB 23:3	

Förhörsvittne	Utskrivet av

Berättelse

Innocent berättar att han stod och kollade på busstidtabellen vid busshållplatsen där han blev skjuten. Klockan var 19.55 när han kollade på sin klocka och upptäckte då att den var två minuter efter varpå han ställde fram klockan till 19.57.

Innocent vände sig därefter om och ställde sig ut med ansiktet mot gatan och tittade åt vänster för att se om bussen var på väg. När Innocent stod där så såg han en kvinna med sitt barn komma gåendes och direkt därefter hörde han hur det "small" till.
Han kände sen hur hans högra arm kändes helt förlamad.
Han tog upp sin telefon och ringde till 112 och sa att någon hade skjutit honom. Därefter ringde han till sin fru.

När Innocent stod och väntade kom det fram en man med sin hund till honom och frågade om han behövde hjälp. Vid den här tiden kände Innocent hur smärtan började kännas i armen och han var tvungen att lägga sig ned på marken medan han väntade på ambulansen.

På fråga om Innocent såg någon annan där så säger Innocent att han inte såg något eller någon. Han kan inte svara på om kulan kom framifrån, från sidan eller bakifrån. Han har ingen aning.
Innocent kan inte förstå att någon vill göra detta mot honom då han inte har några ovänner eller fiender här. Han berättar att han går i skolan och att han söker jobb.

Förhöret hölls på engelska.
Förhöret är inte uppläst och godkänt då detta hölls inne på intensivvårdsavdelningen och Innocent hade under tiden för förhöret problem med syresättningen.

Polismyndighet
Skåne

Förhör

Signerat av

Signerat datum

Enhet 05SULB, Särskild beredningsgrupp	Diarienr 1200-K166328-10
Hörd person Ozor, Chibuike	Personnummer

Den hörde är Målsägande	ID Styrkt Nej	Ställning till misstänkt - målsägande - vittne
Tolk		Språk

Brottsmisstanke / Anledning till förhöret Kompletterande målsägandeförhör gällande mordförsök på Eriksfältsgatan den 19:e oktober 2010.		
Underrättad om misstanke	Underrättad om rätt till försvarare (best i FUK 12§ iakttagna)	
Försvarare/ombud önskas	Försvarare/ombud närvarande	Godtar den försvarare som rätten förordnar

Förhörsledare Ola Svensson	Förhörsdatum 2010-10-21	Förhör påbörjat 10:32	Förhör avslutat 11:36
Förhörsplats Avd. 1, hjärt och lungavdelning, Lund.	Typ av förhör RB 23:6	Förhörssätt Ljudbandsförhör	
Förhörsvittne	Utskrivet av O.S		

Involverad personal	Funktion
Anders J Nilsson	Biträdande förhörsledare

Berättelse

(Fhl:s anteckning: Förhöret hålls på engelska och spelas in på ljudband. Förhöret är därefter utskrivet i en sammanfattning. Förhöret påbörjas kl. 10:32 och avbryts kl. 10:58 p.g.a. att Chibuike ska på röntgen. Förhöret återupptas kl. 11.15 och avslutas kl. 11.36. Under förhöret förs även samtal gällande fullmakt om utdrag av journalanteckningar och rättsintyg och vad som händer med hans tillhörigheter. Chibuike önskar få sina saker tillbaka.)

Chibuike ombeds berätta det han minns från det att han lämnar sin lägenhet. Chibuike säger att han lämnade sin lägenhet och gick till busshållsplatsen. Chibuikes klocka var 19:57 och den går 2 minuter för fort, så egentligen var klockan bara 19:55 när han var vid busshållsplatsen. Chibuike korsade Eriksfältsgatan på övergångsstället och gick direkt till den stolpen där busstidtabellen fanns. Bussen skulle egentligen ha gått vid 19:51, men Chibuike trodde att den kanske var försenad. När han hade kollat på sin mobiltelefon vad klockan var, så kollade han åt vänster för att se om bussen kom och då hörde han hur det small till en gång och han blev paralyserad i sin arm. När Chibuike tittade åt vänster så vred han kroppen kanske lite åt vänster, annars var det mest huvudet som han roterade. Chibuike står med ryggen mot träden och ansiktet pekar mot Eriksfältsgatan. Stolpen med tidtabellen på har Chibuike till höger om sig och han står precis vid sidan om den. *(Chibuike anvisar denna platsen på ett foto som förhörsledaren visar för honom.)*

Chibuike säger att han var ensam vid busshållsplatsen hela tiden och han mötte ingen heller. När han gick mot stolpen där busstidtabellen fanns, så såg han en kvinna med sitt barn som gick i riktning mot rondellen norrut, på andra sidan gatan. Chibuike kan inte riktigt avgöra

vilket avstånd det var till dem, men det var rätt långt bort. Efter att Chibuike hade blivit skottskadad, så skrek han, men han vet inte om kvinnan med barnet la märke till detta, då han tappade fokus. Chibuike såg ingen rörelse i skogsdungen bakom busshållsplatsen när han gick mot tidtabellen.

Chibuike ringde själv 112 efter han blivit skjuten. Han sa att "I´ve been shot", "somebody shot" och att han var i Nydala. Chibuike blev svagare. Han ringer även till sin fru och berättar för henne att han blivit skjuten vid busshållsplatsen. Chibuike öppnade även sin jacka för att se hur han var skadad.

Det kommer sen en man med sin hund och hans flickvän. Chibuike sa att han blivit skjuten. Mannen hjälper till att ringa 112 igen. Chibuike sätter sig ned på marken och lägger sig ner därefter p.g.a. att han blev svagare. Chibuike har inte varit medvetslös vid något tillfälle. Chibuikes fru kom också till platsen sen.

Anledningen till att Chibuike gick ut och skulle ta bussen, var att han skulle träffa en kompis som heter Sam på Värnhem. Chibuike hade tidigare under kvällen bestämt att träffa Sam och detta bestämdes på telefon. Chibuike sa till sin fru precis innan han lämnade lägenheten att han skulle träffa en kompis, men han sa aldrig namnet på honom. Chibuike sa inte till någon annan att han skulle träffa Sam. Han var aldrig ute på internet innan han gick. Chibuike ringde till Sam när han var på väg till busshållsplatsen för att se om han var hemma i Värnhem. Sam berättade då att han var i Folkets Park.

Chibuike säger att de skulle inte göra något speciellt, utan de brukar träffas och tränar på att lära sig det svenska språket. De pluggar på samma skola och det är SFI, svenska för invandrare, i Rosengård. Det är cirka 20-25 stycken som går i Chibuikes klass och de har lektioner fyra gånger i veckan. Chibuike började på SFI tidigare det här året. Chibuike känner alla i klassen, men umgås inte med alla, utan det är mest Sam som han umgås även privat med. När de är klara i skolan så brukar en del av dem öva på svenskan under tiden som de väntar på bussen. Chibuike påtalar att han har inte så många vänner här i Sverige, utan han umgås mest med sin fru. Chibuike är mycket hemma i sin lägenhet.

Chibuike säger att när han träffar Sam så är det mest i stan på gågatan eller vid Värnhem och då brukar de sätta sig där vid bänkarna någonstans och prata.

Chibuike kom till Sverige för mindre än tre år sen. Han flyttade direkt till Malmö, Kollegiegatan 2C, där han har bott hela tiden.

Chibuike har inte gjort något annat innan han började på SFI. Han har sökt många arbeten, men har inte fått något. Chibuike ansökte redan under förra året för att komma in på SFI, men det tog lite tid att få plats. Chibuike har arbetshandläggare på arbetsförmedlingen och har en "jobcoach".

På frågan om Chibuike går på några klubbar eller liknande, så svarar Chibuike att han går till katolska kyrkan på söndagar. Där brukar "Ebus" träffas. Chibuike säger i förhöret att hans modersmål är "Ebu" och engelska, och han föredrar att prata på engelska. Innan Chibuike började på SFI så var han aktiv i kyrkans "society" och var där oftare, men när skolan började så krockade det med tiderna. På den här "Societyn" så ber man. Chibuike tillfrågas om han går på några andra klubbar, typ där man spelar kort. Chibuike svarar att det gör han inte. Han utövar inte någon sport själv, men brukade titta på fotboll tidigare.

Chibuike tillfrågas om det finns någon som skulle vilja skada honom. Chibuike säger att det är det inte. Han letar inte efter problem och har inte gjort något mot någon. Chibuike har inga

ovänner varken här i Sverige eller i sitt hemland. Det har inte varit några problem eller meningsskiljaktigheter på SFI:n. Chibuike förstår inte varför någon har gjort så här mot honom.

Chibuike har varit gift sen i januari 2009. Hans fru arbetar skift på flygplatsen i Köpenhamn. Chibuike har ingen egen inkomst eller bidrag, utan det är hans fru som försörjer honom. De har inga barn än.

Chibuike arbetar inte extra någonstans, han frågar människor som han känner om de känner till några arbeten som han kan ansöka och lämna CV hos. Chibuike har ingen speciell utbildning, men han har intresse av bilar och att arbeta på en skrot, men han kan även tänka sig att arbeta på McDonalds, där Chibuike också har lämnat sitt CV.

Chibuike tillfrågas om han är aktiv på internet, typ facebook. Chibuike säger att han spenderar inte så mycket tid vid datorn eller på internet. Han har Yahoo messenger.

När Chibuike lämnade lägenheten så var hans fru hemma och hans kusin Peter där. De är släkt på långt håll. Peter bor i samma lägenhet som Chibuike och hans fru, men har sitt egna rum. Peter kommer från samma stad som Chibuike. Chibuike tillfrågas om han och Peter är lika varandra. Chibuike svarar att han inte kan se det själv, men han har inte samma hår eller skägg som honom. Peter arbetar på en skrot utanför Malmö. Han försöker hjälpa Chibuike att hitta arbete där också. Chibuike vet inte om Peter har några ovänner, han har inte pratat med honom om det. Chibuike vet inte hur länge Peter har bott i Sverige, men han pratar svenska. På frågan om Chibuike umgås med Peter, så säger Chibuike att Peter bara jobbar och har inte så mycket tid över för det.

Chibuike säger att han alltid åker buss när han ska till stan eller till skolan. Han brukar inte vara ute om kvällarna i området där han bor.

Chibuike var ute på Harry´s för 2-3 månader sedan, men ingenting hände den kvällen.

Bild på busshållsplats, 2010-10-21 10:32   diarienr: 1200-K166328-10

Polismyndighet
Skåne

Förhör

Rana Abihaidar

Signerat av

Signerat datum

Enhet
50UTR, Utredningssektion

Diarienr
1200-K166328-10

Hörd person	Personnummer
Abi Haidar, Rana	

Den hörde är	ID Styrkt	Ställning till misstänkt - målsägande - vittne
Vittne	Nej	

Tolk	Språk

Brottsmisstanke / Anledning till förhöret
Hörd gällande sina och sin sons iakttagelser från skjutningen vid busshållsplatsen på Eriksfältsgatan, 101019.

Underrättad om misstanke	Underrättad om rätt till försvarare (best i FUK 12§ iakttagna)	
Försvarare/ombud önskas	Försvarare/ombud närvarande	Godtar den försvarare som rätten förordnar

Förhörsledare	Förhörsdatum	Förhör påbörjat	Förhör avslutat
Ola Svensson	2011-05-03	15:15	15:30

Förhörsplats	Typ av förhör	Förhörssätt
Uppgiftslämnarens bostad	RB 23:6	Konceptförhör

Förhörsvittne	Utskrivet av
	O.S

Involverad personal	Funktion
Karin Davidsson	Biträdande förhörsledare

Berättelse

Rana ombeds berätta om den aktuella kvällen den 19:e oktober 2010. Rana berättar att hon stod i köket vid diskbänken, samtidigt så var hennes son Hassan ute och lämnade sopor vid sopstationen, som ligger utanför fastigheten. Rana hörde mycket skrik utifrån och sprang därför till fönstret för att titta, eftersom hon visste att Hassan var där ute. Rana såg en man som låg ner på marken, strax till vänster om busskuren vid busshållsplatsen, mittemot hennes lägenhet. Det är mannen som skriker, men Rana visste inte vad som hade hänt med honom. Rana tänkte ringa till Polisen, men hon såg en kvinna eller en man som var på väg till mannen och som pratade i telefon, så därför ringde hon aldrig. På frågan om Rana hörde någon smäll innan hon hörde skrik, så svarar hon att det gjorde hon inte.

På frågan hur länge Hassan hade varit ute, så säger Rana att det bara var någon minut. Hassan har berättat för Rana att han stod ute vid porten till 81A och var på väg in, när han hörde hur det smällde och då vände sig om. Hassan har berättat att han då såg en bil som stod vid busshållsplatsen, som sen körde snabbt iväg mot macken *(norrut)*. Det var mer än en som satt i bilen. Rana tror att Hassan har sagt att han hörde smällen.

Ranas uppfattning av det som Hassan har berättat för henne, är att bilen hade någonting med skjutningen att göra. Hassan är säker på sina iakttagelser, som han sen vidarebefordrat till Rana. Hassan har inte berättat något mer till Rana, förutom det Rana nu har berättat och det som hon har sagt till den polismannen som knackade på precis efter att det hade hänt. Rana säger att hon inte har pratat med Hassan mer om händelsen efter det här tillfället, eftersom

hon ville inte att Hassan skulle behöva tänka mer på den situationen.

Förhöret uppläst och godkänt i anteckningsform.

Förhörsledarens anteckning: Rana säger att hon gärna är behjälplig i ärendet, men att hon ändå är orolig för att hennes namn ska finnas med i utredningen. På frågan hur hon ställer sig till ett eventuellt barnförhör med Hassan, så säger Rana att hon är mest orolig för sin son, att hans uppgifter ska finnas med. Rana säger att det skulle kunna fungera om Hassan kunde få vara anonym. Förhörsledaren förklarar problematiken kring frågan kring anonymitet.

Polismyndighet
Skåne

Förhör

Signerat av

Signerat datum

Enhet
05SULB, Särskild beredningsgrupp

Diarienr
1200-K166328-10

Hörd person	Personnummer
Andar, Deen	

Den hörde är	ID Styrkt	Ställning till misstänkt - målsägande - vittne
Vittne	Nej	

Tolk	Språk

Brottsmisstanke / Anledning till förhöret
Eventuella iakttagelser i samband med skjutning den 19:e oktober på Eriksfältsgatan i Malmö

Underrättad om misstanke	Underrättad om rätt till försvarare (best i FUK 12§ iakttagna)	
Försvarare/ombud önskas	**Försvarare/ombud närvarande**	**Godtar den försvarare som rätten förordnar**

Förhörsledare	Förhörsdatum	Förhör påbörjat	Förhör avslutat
Dan Granvik	2010-10-26	11:40	11:55
Förhörsplats	**Typ av förhör**	**Förhörssätt**	
Censorsgatan 3 B lgh 177 Malmö	RB 23:6		
Förhörsvittne	**Utskrivet av**		

Berättelse

Biträdande förhörsledare Göran Wall

Förhöret hölls med hjälp av afghansk tolk.

Deen Andar informerades om att anledningen till förhöret var att det framkommit i annan förhörsberättelse att han skulle ha sett skjutningen på Eriksfältsgatan den 19:e oktober.

Han berättade att det måste ha varit felaktiga uppgifter eftersom han inte var ute den dagen.
Han var medveten om att det var en man som går i en parallellklass på Merit utbildning i Rosengård som skjutits.
Detta hade han fått reda på dagen efter skjutningen då han kom till skolan. Där hade man pratat om händelsen.
Andar betonade dock att han har svårigheter att förstå annat språk än hans eget och det måste därför vara ett missförstånd att han skulle ha sett någonting.

Andar har tfn-nr 076-2615027

Nedtecknat i anteckningsform och relaterat efterhand

Polismyndighet
Skåne

PM

angående vittne Mudiyanselage

Signerad av

Signerad datum

Enhet	Diarienr
05ÖSTER, Npo Malmö Öster	1200-K166328-10

Uppgiftslämnare	Datum	Tid
Olsson, Lena R-M	2010-10-20	09:40

Beslag verkställt	Material för analys
Nej	Nej

Mottaget	Mottaget datum	Tid

Sätt på vilket uppgift lämnats

Upprättad av
Lena R-M Olsson

Involverade personer	Personnummer/Orgnr	Roll
Adikari Mudiyanselage, Samuel		Berörd person

Uppgiften avser
Försök till mord

Uppgift

Ovan dag inkommer Samuel Adikari Mudiyanselage till undertecknad.

Samuel uppger att han i Sydsvenskan läst att den man som igår blev skjuten på Eriksfältsgatan inte var identifierad. Han uppger vidare att det var hans vän som blev skjuten och att de två hade avtalat att träffas vid Folkets Park vid 19 tiden. Klockan 19.52 hade Chibuike ringt och bett om ursäkt för att han var försenad, men att han nu var påväg och skulle vara hos Samuel om 15 minuter.

När Chibuike inte dök upp ringde Samuel honom på hans mobil. En okänd man hade då svarat och frågat Samuel vem han var. Vid tillfället kunde Samuel höra en massa oväsen i bakgrunden, det lät som ambulans, polis eller dyl. Eftersom Samuel inte fått veta vad som hänt av den okände som svarade, hade han blivit orolig för att hans vän råkat ut för en olycka. Han hade därefter försökt att nå honom på tfn flera gånger utan att lyckas.

Senare hade Samuel av en kusin till Chibuike fått reda på att han befann sig på sjukhus men fortfarande inte fått veta vad som hänt. När han senare läste om händelsen hade han förstått att det var Chibuike som skjutits.

På fråga hur ofta Samuel och Chibuike brukar träffas, svarar han ca 1 gång per vecka förutom i skolan. På fråga om Chibuike den sista tiden verkat orolig eller sagt något till Samuel svarar han nej. Han säger också att Chibuike inte är någon " trubbelmaker", (samtalet fört på engelska). Han uppger vidare att Chibuike dricker alkohol med måtta, använder ingen narkotika, men är lite svag för kvinnor. Han spekulerar om händelsen kan ha att göra med ev en annan svartsjuk man. Samuel informeras om att någon polis ev senare kommer att kontakta honom.

Malmö som ovan

Insp Lena Olsson/ Rosengård

Förhör

Signerat av

Signerat datum

Polismyndighet
Skåne

Enhet
05SULB, Särskild beredningsgrupp

Diarienr
1200-K166328-10

Hörd person	Personnummer
Adikari Mudiyanselage, Samuel	

Den hörde är	ID Styrkt	Ställning till misstänkt - målsägande - vittne
Vittne	Nej	

Tolk	Språk

Brottsmisstanke / Anledning till förhöret
Bekantskapen med målsägande

Underrättad om misstanke	Underrättad om rätt till försvarare (best i FUK 12§ iakttagna)	
Försvarare/ombud önskas	Försvarare/ombud närvarande	Godtar den försvarare som rätten förordnar

Förhörsledare	Förhörsdatum	Förhör påbörjat	Förhör avslutat
Dan Granvik	2010-10-20	16:45	17:50

Förhörsplats	Typ av förhör	Förhörssätt
Länskrim i Malmö Förhörsrum	RB 23:6	

Förhörsvittne	Utskrivet av

Berättelse

Samuel Adikari Mudiyanselage (i fortsättningen kallad Sam) inkom till polisstationen för att han hade något att berätta.

Han är god vän med målsäganden Innocent. De är klasskamrater på samma skola Svenska för Invandrare med namnet Merit utbildning som ligger i Rosengård.

Den 19:e oktober vid 18-tiden ringde Sam till Innocent. Han fick dock inget svar av honom. Han ringde dock strax efter tillbaks igen och de bestämde med varandra att de skulle träffas vid Folkets Park.

Kl 19:52 ringde Innocent och sa att han var på väg. Sam kunde se denna tidpunkt i sin telefon.

Då inte Innocent dök upp ringde han igen kl 20:17. Det var då en polis som svarade i telefonen.
Sam fick dock inte reda på vad som hänt utan trodde att möjlöigtvis kunde polisen ha stoppat Innocent av någon anledning.
Sam gick därför hem till sin bostad igen. Han hörde mänga sirener på sin väg hem.

Nästa dag fick han reda på att Innocent blivit skjuten och de pratade mycket om detta på skolan.

Sam berättade nu att Innocent hade haft många affärer ihop med olika flickor. Han kunde ha förhållande med 5-6 flickor på samma gång. En del av förhållandena var ganska tveksamma där Innocent tydligen skulle ha tvingat sig till förhållandet enligt Sam.
Flickorna var från olika länder såsom Vietnam och Thailand. Dessa relationer skulle ha varit

rent sexuella relationer.
Han hade sedan även en bekant som han endast var god vän med som skulle komma från Pakistan.
Sam hade inte hennes namn men han hade hemmes personnummer och adress samt telefonnummer.
[redacted] adress [redacted] tfn-nr [redacted].
Enligt Sam så har han varit i kontakt med henne dagen efter händelsen med honom.

Sam tillfrågades om han kände till om Innocent hade mer än en telefon. Sam kände bara till en tfn och det var det nummer han hade ringt under föregående kväll.

Vidare berättade Sam att på skolan när de pratat med varandra om skjutningen så hade en afghansk kille som skulle gå i en parallellklass berättat att han sett skjutningen men han visste inte om att det var Innocent som blev skjuten. Han skulle själv ha kommit på en cykel.
Sam hade uppmanat honom att gå till polisen och berätta detta eftersom de själva inte riktigt kunde förstå hans språk.
Vad de förstod var att killen även berättat att det skulle ha varit någon som sköt från en bil som passerade busshållplatsen där Innocent stod. Någo bilmärke eller registreringsnummer var i detta läget inte känt.
Enligt Sam skulle den afghanska killen heta Deen.
Anledningen till att Deen inte känt igen Innocnet var att han stod med ryggen mot honom samt att han hade en luva.

Sam berättade även att Innocent hade ett förhållande med en svensk administratör på skolan som heter Gunilla Assarsson. Förhållande har varat sedan i somras. Han hade hennes uppgifter uppskriva i sin plånbok. Hon skulle bo på [redacted] och ha tfn [redacted]
Det fanns även ett mobilnummer till hennes jobb som var [redacted] och ett mobilnummer till henne privat som var [redacted]

Enligt Sam hade hon gjort slut med Sam vilket han inte accepterat, Hon hade då berättat detta för sin exmake som skulle ha blivit väldigt upprörd enligt Sam.

Gunilla hade varit med och pratat med dem på skolan om skjutningen. Hon hade även berättat att hon varit med exmaken under hela dagen när skjutningen ägde rum
Sam kunde inte förstå varför hon behövde berätta detta för de på skolan.

Förhöret hållet på engelska och nedtecknat i anteckningsform samt relaterat efterhand.

Om tolk behövs skall det vara en med språket Singalil.

Förhör

Signerat av

Signerat datum

Polismyndighet
Skåne

Enhet
05UNGDOM, Ungdomsektion

Diarienr
1200-K166328-10

Hörd person
Al-Bahrololum, Aylin

Personnummer

Den hörde är
Vittne

ID Styrkt
Nej

Ställning till misstänkt - målsägande - vittne

Tolk

Språk

Brottsmisstanke / Anledning till förhöret
Hördes som vittne till ett mordförsök 101019 på Erikfältsgatan i Malmö

Underrättad om misstanke

Underrättad om rätt till försvarare (best i FUK 12§ iakttagna)

Försvarare/ombud önskas

Försvarare/ombud närvarande

Godtar den försvarare som rätten förordnar

Förhörsledare
Daniel Lindqvist

Förhörsdatum
2010-10-19

Förhör påbörjat
20:50

Förhör avslutat
21:05

Förhörsplats
I hemmet

Typ av förhör
RB 23:6

Förhörssätt

Förhörsvittne

Utskrivet av

Berättelse

Modern Nilofar var med vid förhöret.

Aylin hörde två "puffar" och någon som skrek "hjälp" ute på gatan. Hennes rum vetter ut mot busshållplatsen. Aylin blev rädd när det smällde och sprang in i vardagsrummet. Aylin vet inte vad klockan var men mamman var i duschen när det smällde. Hon vågade aldrig titta ut genom fönstret för att se vem som skrek efter hjälp.

Förhöret uppläst och godkänt

Förhörsledarens anteckningar:
Mamman uppger att hon gick in i duschen runt 19.30 och kom ut ca 20.10 (se dörrknackningspm)

Förhör

Signerat av

Signerat datum

Polismyndighet
Skåne

Enhet
05KJ, Kriminaljour

Diarienr
1200-K166328-10

Hörd person	Personnummer
Andersson, Jonas	

Den hörde är	ID Styrkt	Sätt	Ställning till misstänkt - målsägande - vittne
Vittne	Ja	Sv. KK	

Tolk	Språk

Brottsmisstanke / Anledning till förhöret
Ang försök till mord på Eriksfältsgatan i Malmö, den 19 okt. 2010, t.o.m. klockan 20:00.

Underrättad om misstanke	Underrättad om rätt till försvarare (best i FUK 12§ iakttagna)	
Försvarare/ombud önskas	**Försvarare/ombud närvarande**	**Godtar den försvarare som rätten förordnar**

Förhörsledare	Förhörsdatum	Förhör påbörjat	Förhör avslutat
Frans Moberg Egfors	2010-10-19	20:35	20:55
Förhörsplats	**Typ av förhör**	**Förhörssätt**	
Eriksfältsgatan i Malmö	RB 23:3		
Förhörsvittne	**Utskrivet av**		

Berättelse

Jonas berättar att han var ute och gick med sin hund, när han var i höjd med adressen Eriksfältsgatan 83D hör han en smäll. Sträckan mellan där Jonas är vid skjutningen, eller smällen och där den skjutne sen hittas är ca 200-300 meter.

Jonas är osäker på om han såg något som såg ut som en blixt när det small till. Jonas var också osäker på vad smällen kom från, hans hund som är skotträdd reagerade. Jonas sa att det skulle kunna varit en smällare. Jonas är säker på att han bara hörde en smäll.

Jonas bestämmer sig för att gå mot platsen där han tror smällen kom från, han går inte speciellt fort då han inte tror att det är något speciellt. När han närmar sig så hör han att mannen ropar något på engelska, Jonas tror att han ropar att han blivit skjuten.

När Jonas kommer upp till Eriksfältsgatan ser han en man som står på knäna och ser ut att vingla. Jonas går då fram mot mannen som fortsätter att ropa.

När Jonas kommer fram till mannen så ser han blod på insidan av mannens jacka som är öppen. Blodet finns på höger insida av jackan.

När Jonas ser detta så ringer han 112.

Nu kommer även en annan person till platsen. Personen pekar Jonas ut som ett av vittnena som blev förhörda av polisen.

Även två andra personer kommer till platsen under tiden som Jonas har telefonen uppe, en vit kvinna och en svart man, den svarta mannen pratar med den skjutne mannen.

Jonas varken såg eller hörde någon som kan sättas i samband med skjutningen. Jonas säger att det gick någon lite längre bort på gatan, när han väl kommit fram till den skjutne, men det var ingen som han tror skulle haft att göra med skjutningen. Någon promenerade som folk gör. Jonas berättar att den skjutne var ensam under hela tiden han såg honom.

Jonas lade sin jacka under huvudet på den skjutne, även ytterligare en person kom och la sin dunjacka över den skjutne mannen. Vem denna mannen är vet inte Jonas.

Uppläst och godkänt.

Förhör

Signerat av

Signerat datum

Polismyndighet
Skåne

Enhet
05SULB, Särskild beredningsgrupp

Diarienr
1200-K166328-10

Hörd person	Personnummer
Andersson, Jonas	

Den hörde är	ID Styrkt	Sätt	Ställning till misstänkt - målsägande - vittne
Vittne	Ja	Egen uppgift	

Tolk	Språk

Brottsmisstanke / Anledning till förhöret
Iakttagelser ang försök till mord den 19 oktober 2010, Eriksfältsgatan i Malmö

Underrättad om misstanke	Underrättad om rätt till försvarare (best i FUK 12§ iakttagna)	
Försvarare/ombud önskas	**Försvarare/ombud närvarande**	**Godtar den försvarare som rätten förordnar**

Förhörsledare	Förhörsdatum	Förhör påbörjat	Förhör avslutat
Anders J Nilsson	2011-01-26	12:20	12:30

Förhörsplats	Typ av förhör	Förhörssätt
Porslinsgatan 6, Malmö	RB 23:6	Telefonförhör

Förhörsvittne	Utskrivet av

Berättelse

Jonas uppger att han var ute och rastade hunden. Han hade gått från hemadressen på Professorsgatan 1 och genom Nydalaparken och Nydalatorget. Jonas uppger att han uppfattar en smäll och ett ljus på himlen, när han befinner sig i mellan huskropparna inne på Eriksfältsgatan.

Jonas uppger att han har kroppen i riktning mot busshållplatsen, (han kan dock inte se själva busshållplatsen) när han hör smällen och ljuset. Jonas uppger att han får uppfattningen att ljuset kommer från busshållplatsen ute på Eriksfältsgatan.

Jonas uppger vidare att han rör sig på gång och cykelstigar i området och är på väg hem när han hör smällen.

Fhl frågar om Jonas ser någon bil när han kommer ut på Eriksfältsgatan. Jonas svarar "Nej, jag kan inte se någon bil", "inget jag uppfattar i alla fall". Fhl frågar om det står en bil stilla vid busshållplatsen. Jonas svarar nej.

Beträffande de personer som han träffar på i samband med skjutningen, så uppger Jonas att han inte har andra uppgifter att ge än de han redan lämnat i tidigare förhör.

Beträffande Jonas gångväg i området, så uppger han att han måste ha en karta framför sig för att exakt kunna återge sin färdväg. Han har dock inte sett något utan endast hört smällen och sedan sett ljussken på himlen ute från Eriksfältsgatan vid busshållplatsen.

Nedtecknat efter hand och godkänt

Polismyndighet
Skåne

Förhör

Signerat av

Signerat datum

Enhet
05KJ, Kriminaljour

Diarienr
1200-K166328-10

Hörd person
Ani, Peter

Personnummer

Den hörde är	ID Styrkt	Sätt	Ställning till misstänkt - målsägande - vittne
Vittne	Ja	Slagningar mm.	

Tolk

Språk

Brottsmisstanke / Anledning till förhöret
Angående skjutningen/mordförsöket på Eriksfältsgatan 81 i Malmö 2010-10-19.

Underrättad om misstanke

Underrättad om rätt till försvarare (best i FUK 12§ iakttagna)

Försvarare/ombud önskas

Försvarare/ombud närvarande

Godtar den försvarare som rätten förordnar

Förhörsledare	Förhörsdatum	Förhör påbörjat	Förhör avslutat
Johan Israelsson	2010-10-19	20:30	20:45

Förhörsplats

Typ av förhör	Förhörssätt
RB 23:6	

Förhörsvittne

Utskrivet av
J.I

Berättelse

Peter uppger att hans kompis fru blev uppringd av sin man Ozor strax innan kl: 20.00 på tisdagskvällen. Ozor sa i telefonen att han var skadad, troligtvis skjuten i ryggen men han var inte säker på detta. Peter och Ozors fru sprang ner till busshållplatsen där Ozor uppgav att han befann sig. När de kom ner till busshållplatsen såg de att Ozor låg och skrek på marken, de kunde också höra att en man som fanns på platsen talade med SOS och att ambulans och polis var påväg.

Peter försökte att få kontakt med Ozor som kunde svara på tilltal, men han viste inte vad som hade hänt, han sa dock att han troligen var skjuten i ryggen.
Han sa också att han inte viste vem det var som hade skadat honom eller varför.

På polismans frågor gällande i fall Ozor har någon känd hotbild mot sig eller i fall han kände till vem som skulle kunna ligga bakom skjutningen mot Ozor. Svarade Peter NEJ.

Uppläst och godkänt.

Förhör

Polismyndighet
Skåne

Signerat av

Signerat datum

Enhet
05SULB, Särskild beredningsgrupp

Diarienr
1200-K166328-10

Hörd person	Personnummer
Ani, Peter	

Den hörde är	ID Styrkt	Sätt	Ställning till misstänkt - målsägande - vittne
Vittne	Ja	Svenskt körkort	

Tolk	Språk

Brottsmisstanke / Anledning till förhöret
Försök till mord 2010-10-19, Eriksfältsgatan i Malmö

Underrättad om misstanke	Underrättad om rätt till försvarare (best i FUK 12§ iakttagna)	
Försvarare/ombud önskas	Försvarare/ombud närvarande	Godtar den försvarare som rätten förordnar

Förhörsledare	Förhörsdatum	Förhör påbörjat	Förhör avslutat
Anders J Nilsson	2010-10-27	09:36	10:27

Förhörsplats	Typ av förhör	Förhörssätt
Porslinsgatan 6, Malmö	RB 23:6	

Förhörsvittne	Utskrivet av

Berättelse

Fhl kommentar: Förhöret genomförs av Anders Nilsson och Ola Svensson. Förhöret inspelat på band. Nedtecknat förhör är en sammanfattning av förhöret.

Fhl AN Anders Nilsson

Fhl OS Ola Svensson

Sammanfattning

Fhl AN Vi förstår att du varit nere på platsen, där Chibuike blev skjuten och att Chibuike hade ringt till sin hustru och att du på så sätt fick reda på att något hänt ?

Peter svarar. Ja vi rusade ner tillsammans. "Jag kommer fram" och "då ligger han på marken". "Vid the buss stop". Peter uppger att det finns en kille på platsen som redan ringde polisen. "Jag tror det är två personer vid Chibuike", "en man och hans flickvän".

Chibuike ligger på marken då Peter anländer till busshållplatsen, "han ligger vid the busstop". Peter uppger att Chibuike ligger framför busskuren, där man brukar sitta. "Han ligger på rygg".

Peter såg inte någonting annat när han kommer till hållplatsen. Peter var så nervös, "det tog lång tid innan ambulans kommer." Chibuike var förvirrad. "Han visste inte vad som hade hänt". Jag var också rädd. Vi visste ingenting. "Han som pratade med ambulansen, "de frågade honom om det kom blod"

Fhl AN Säger Chibuike någonting. Peter svarar. Nej ! "Han säger inget faktiskt". "Jag börjar fråga honom om han har ont". Chibuike säger att han har ont och att han inte kan andas. Peter och Chibuikes fru tar hand om Chibuike. De ringer inte till polisen utan koncentrerar sig på att hjälpa Chibuike. De ser en man och hans flickvän som i första läget hjälper Chibuike. Peter uppger att allting händer så snabbt. Efter ca 5-10 minuter kommer, "en massa poliser". "Jag ser en kille", "han 12-13 år", på cykel. Det är det jag kommer ihåg".

Sen börjar polisen att pratat med mig. "De är två st". En av poliserna pratar med peter och en med Chibuikes hustru.Polisen pratar med Peter. Chibuikes hustru fryser. En av poliserna hjälper henne och de hämtar hennes jacka i lägenheten.

Fhl AN Åker hon med till sjukhuset ? Peter svarar. Nej hon åkte med en polis och hämtade jackan, sen kom de tillbaka. Sedan åkte vi med två poliser till sjukhuset. Peter och Chibuikes hustru stannar på akuten till kl 2-3 på natten. Sen åker de vidare till Lund. De tar en taxi hem för att hämta min bil och sedan åker de till Lund.
Peter och Chibuikes hustru stannade på sjukhuset i Lund, "vi pratade med honom". "Han var normal".

Fhl AN Sade Chibuike någonting på sjukhuset, nu när det var lite lugnare. Peter svarar. "Nej faktiskt inte", "det var jag som pratade med honom". "Jag var nyfiken jag också".

FH AN Vad frågade du ? Peter svarar. Jag frågade om han visste vad som hänt eller om han såg någon och vem Chibuike pratade med i tfn. Peter uppger vidare att när Chibuike låg på marken så ringde hans tfn och Peter tog telefonen. Han som ringde hete Samuel. Samuel och Chibuike studerar tillsammans. Bredvid stod en civilpolis, han tar telefonen och börjar prata med Samuel.
Peter och Chibuikes hustru lämnade sjukhuset i Lund vid 05.00-06.00 på morgonen.

Fhl AN Pratade du och Chibukes hustru om vad som hade hänt, när ni åkte hem. Peter svarar. Ja , vi undrade vad som hade hänt. Inga speciella frågor.

Fhl AN Hur kan det vara att du bor tillsammans med Chibuike och hans fru ? Att ni bor i samma lägenhet ? Peter svarar. Jag var gift innan. För 3 år sedan sen så skiljdes jag. "Jag hade en trea". Hon (Chibuikes hustru) behövde en lägenhet. "Jag hade kontrakt". Hon flyttade till mig, "hon bodde i Danmark".

Fhl AN Hur länge sedan är det ? Peter svarar. 2007 flytttade hon hit.

Fhl AN När flyttade Chibuike till lgh då ? Peter svarar Förra året, 2009. Juni eller juli, "jag vet att det är innan augusti".

Fhl AN Han dök plötsligt upp eller var de gifta då. Peter svarar "De var gifta". "Hon var nere i Nigeria" och där gifte de sig.

Fhl AN Kom de hem tillsammans. Peter svarar. Nej, nej det tar lite tid. Det tog ett år.

Fhl AN Så du har inte träffat Chibuke innan ? Peter svarar. Jo ! "Jag känner Chibuike". "Jag kan säga kusin", vi kommer från samma område, samma by

Fhl AN Vilken by är det ? Peter svarar. Opatsu

Fhl AN Så ni är nästan kusiner ? Peter svarar. "Som min bror". "Jag vet allting om honom

och han vet allting om mig".

Fhl AN Så ni hade en relation innan du kom till Sverige Peter svarar. Ja !

Fhl AN Vi har fått uppgifter om att Chibuike är katolik och troende, är du det också ? Peter svarar. "Jag önskar jag var som honom ibland". "Ibland så ändrar man sig".

Fhl AN När du säger att du önskar att du var som Chibuike, betyder det att han är religös, väldigt troende ? Peter svarar. Ibland går han till kyrkan två ggr om dagen. "Jag går inte till kyrkan". "När jag kom till Sverige hade jag inte tid att gå dit". "Jag jobbade".

Fhl AN Ni bor tre vuxna i lägenheten, "det är inte vanligt att man gör så". "Att ett gift par bor med en annan man". "Det har fungerat bra och så" ? Inget bråk ? Peter svarar. "Vi är som en familj". Vi har var sitt rum och delar vardagsrum. Det funkar bra.

Fhl AN Är Chinuike mycket ute. Peter svarar. "Han går för mycket till kyrkan".

Fhl AN Han jobbar inte, det har vi fått reda på. Peter svarar. "Chibuike försöker hitta jobb", "han letar jobb". Chibuike har skickat in ansökningar Ibland så åker Chibuike med mig, "till det jag jobbar med". "Jag frågar om han kan hjälpa till". "Chibuike kan mycket om bilar och så". Peter uppger dock att det är svårt med jobb.

Fhl AN Vi har fått uppgifter om att Chibuike är en kvinnokarl, att han är flörtig mot kvinnor och så ? Peter svarar. "Faktiskt jag kan inte", "jag är som hans storebror". "Jag vet inte".

Fhl AN Har du hört att han är glad för kvinnor ? Peter svarar. Faktiskt, "han", "Samuel" pratade om att Chibuike, "att det fanns en annan tjej han träffade".

Fhl AN När träffade du Samuel, var det efter skjutningen ? Peter svarar. "Jag tror det var två dagar efter skjutningen". De ringer från skolan och vi undrar varför. "Det ska vara hemligt". Det var Samuel som berättade för pressen. Under samtalet frågade Peter Samuel om det fanns något som Samuel visste. Samuel svarade att "det var mellan honom och polisen".

Fhl AN Hur menar du ? Peter svarar. Att ni försöker lösa problemen.

Fhl AN Är det din uppfattning att Chibuike är flörtig mot kvinnor och att han även kan ha någon vid sidan om, som han träffar eller är han lyckligt gift och väldigt trogen mot sin hustru ? Peter svarar "Jag tror att det bara är Chibuike som kan svara på det". "Hemma hos oss, så är det bra". "Jag vet ingenting".

Fhl AN Vi frågade Chibuike om du och Chibuike, om ni var lika ? Ni är inte särskilt lika. Peter svarar. Frågade ni Chibuike det ?

Fhl AN Ja !

Fhl AN Du har inga fiender Peter ? Peter svarar. "Inga som jag vet", "jag tror inte det".

Fhl AN Inga affärer som har gått snett, eller någon du är skyldig pengar, eller någon som är skyldig dig pengar ? Peter svarar. "Jag försöker varar ärligt", "alla som jag jobbar med".

Fhl AN Brukar du vara hemma på kvällarna ? Peter svarar. Efter jobbet ?

Fhl AN Ja ! Peter svarar Ja.

Fhl OS Hur dags kommer du hem ? Peter uppger att han slutar vid 17.00 och kommer hem vid 18.00.

Fhl AN Brukar Chibuike vara hemma när du kommer hem. Peter svarar. Ja, "när han inte är hemma brukar han säga att han ska träffa sådana i köket", "kyrkan", "han brukar gå dit".

Fhl AN Går han till kyrkan på kvällen. Peter svarar. Ja vid 18.00 tiden.

Fhl AN Är det bönemöte eller ? Peter svarar. "Jag vet faktiskt inte".

Fhl AN Går Chibuike varje vecka ? Peter svarar. "Jag räknar inte när han går ut". Han ska ibland träffa sin kompis

Fhl AN Och med kompis menar han ? Är det Samuel ? Peter svarar. "Jag vet inte". "Han umgås med Samuel". "Jag umgås inte med Samuel och de andra".

Fhl AN Vem är de andra ? Peter svarar. "Jag vet inte", "jag umgås inte med dem".

Fhl AN Brukar Chibuike åka buss ? Peter svarar. "Ja han åker buss" och ibland åker han med mig om vi ska åt samma håll. Chibuike har busskort. Chibuike går på Sfi varje dag och det är där han har sina kompisar. Han har inte så mycket kompisar.

Fhl AN Dricker Chibuike mycket alkohol ? Peter svarar. Ibland. Chibuike hade inte druckit under kvällen han blev skjuten.

Fhl AN Går Chibuike ut på klubb ibland. Peter svarar. Ibland går han med sin hustru. Men inte ofta. Chibuikes hustru jobbar nästan varje dag. "Hon jobbar mycket".

Fhl AN Du har inte sett något konstigt i kvarteret. Peter svarar. Nej ! "Men alla vet att det finns någon som springer runt och skjuter invandrare".

Fhl AN Du har inte blivit hotat. Peter svarar. Nej !

Fhl AN Är det något du undrar över ? Peter svarar. "Jag tycker det är konstigt att han blev skjuten". Jag känner honom väl, han har inget med kriminella att göra. Han vet ingenting, han kan inte prata Svenska. "Det var konstigt".
Efter två dagar. Fick vi höra att det fanns en som skjuter folk. På sjukhuset fanns två andra som blivit skjutna. "Jag var rädd när vi åkte från sjukhuset".

Fhl OS Kan du berätta lite mer om tisdagen hur en normal dag ser ut ? Peter svarar. Jag jobbar i Lund, Flyinge, "jag har en container där", "som jag lastar".

Fhl OS Vad är klockan när du kommer hem ? Peter svarar. Ca 17.30.

Fhl OS Var det någon hemma när du kom hem Peter svarar. Ja !

Fhl AN Var Chibuike hemma när du kom ? Peter svarar. Nej ! "Han var med mig under dagen i Flyinge", "han hjälpte mig". "Det finns några skrotfirmor som jag har kontakt med". "Han åkte med mig hem från Flyinge". "När vi kommer hem så äter vi".

Fhl AN Pratar Chibuike med någon i tfn, när ni var i Flyinge. Peter svarar. Nej ! "Jag kommer inte ihåg".
Fhl OS När bestäms det att Chibuike ska lämna lägenheten ? Peter svarar. "Jag tror det var 19.30". Han tog sin jacka och sade att han skulle träffa någon.

Fhl OS Han brukar inte säga var han går ? Peter svarar. "Vi har inga gemensamma vänner". "Kanske någon från Nigeria". Ibland träffas vi, men jag umgås inte med honom. "Vi måste inte ha samma vänner". Ibland sitter vi hemma och dricker, öl eller Whiskey. Jag säger till honom att han kan dricka om han vill.

Jag ger honom lite råd. "Vi är inte i Nigeria längre", "han får akta sig för vad han gör", "som man pratar till sin lillebror". "Jag är som en storebror". Jag vet hur allting funkar, det är inte samma som i Nigeria. Han får göra som jag och inte göra något olagligt. Han får jobba och kämpa.

Chibuike lämnade lägenheten. Sen efter 20 minuter ringde han. På sin frus tfn, men det var Peter som tog tfn. Chibuikes fru var på toaletten. Peter såg att det var Chibuikes nr. Chibuike säger att han ligger på marken, han vet inte om han har blivit skjuten.

Peter tar en jacka och säger till Chibuikes fru att något har hänt. De springer ut. De bor på 2 C, och springer fram till busshållplatsen. De springer mot Eriksfältsgatan. De ser ingen. Peter tittar inte efter någon, de springer till busshållplatsen.

Fhl AN Ser du några människor eller bilar ? Peter svarar. Jag ser några bilar men inget jag lägger märke till.

Chibuike sade at han tittat på tittar på schemat/busstidstabellen, när han blir skjuten bakifrån, "jag tror inte det var från någon bil".

Fhl OS Vad hade du för kläder på dig Peter. Peter svarar. Jag hade samma jacka som jag har idag. Mörkblå jacka, korta jeans, piratbyxor. Inga skor. Jag hade vita och svarta sandaler.

Fhl OS Chibuike har inte varit i Sverige, så länge. Han har inte problem med några personer ? Peter svarar. "Nej han har inga problem". Han har haft lite svårt med Svenskan.

Fhl OS Umgås ni som kompisar ? Peter svarar. Ibland så följer han med, han vill ha något att göra. Chibuike tycker det känns fel att han måste få pengar från sin hustru.

Fhl AN Händer det ofta att han hjälper dig ? Peter svarar. Nej ! Det är bara ibland. Jag har försökt att säga att han kan mycket om bilar och att han är släkt, men ingen vill anställa honom.

Fhl AN Pratar ni om något annat, om tjejer ? Peter svarar. Nej vi pratar inte om tjejer.

Fhl AN Du har nämnt en afrikansk fest. Var brukar ni ha den, hemma eller ? Peter svarar. Vi brukar träffas i en lokal ungefär en gång om året. Vi brukar vara rätt många.

Fhl OS När var festen senast ? Peter svarar. Jag tror det var förra året. Vi brukar äta JAM, det är som potatis. På festen hände inget. Det var i September
Fhl AN Var Chibuikes hustru med på festen. Peter svarar. Nej det var hon inte.

Fhl OS Det finns inga konflikter med er från Nigeria och från något annat område. Peter svarar. Nej ! Jag är säker på att han inte har gjort något kriminellt.

Fhl AN Hur kom Chibuike kontakt med sin hustru ? Peter svarar. De chattade på Internet.

Fhl AN Hade du haft något tidigare förhållande med Chibuikes hustru. Peter svarar. Nej ! Vi var bara kompisar. Hon är Albanska.

Fhl OS Har du haft något förhållande med henne. Peter svarar. Nej bara kompisar.

Fhl AN Hur lärde du känna Chibuikes hustru. Peter svarar. Jag kom till Sverige 2003.Vi träffades ute på diskotek. På den tiden var jag gift. Vi träffades lite sporadiskt. Hon hade lite problem i Danmark. Hon ville flytta till Sverige, hon jobbade på Kastrup och det blev lättare för henne att komma till jobbet.

Fhl AN Det där med att hon hade problem med familjen lätt intressant. Vad handlade det om ? Peter svarar. Nej inget större problem bara att hon ville flytta hemifrån. Hon var 22 år, då hon bodde hemma. Vi i Nigeria bor vi alla tillsammans, här i Sverige gör man inte så.

Fhl AN Det var inga konflikter "att hon skulle flytta till en man i Sverige ? Peter svarar. Nej ! Hon har bra kontakt med sin familj.

Fhl AN Det har inte varit några problem efter det att hon gifte sig med Chibuike ? Peter svarar. Jag vet inte "vi har alla våra hemligheter".

Fhl AN Kan det vara så att hon inte sagt någonting om att hon är gift med Chibuike till sin familj. Peter svarar. "Jag vet inte". "Hon flyttade till mig 2007". Under 2008 började hon prata med Chibuike på Internet.
Peter uppger att Chibuike och hans fru lever ett lyckligt äktenskap och att det inte finns något som tyder på att de bråkar eller har någon konflikt.

Förhöret nedtecknat efter hand och godkänt

Förhör

Signerat av

Signerat datum

Polismyndighet
Skåne

Enhet
05ÖSTER, Npo Malmö Öster

Diarienr
1200-K166328-10

Hörd person
Dzemaili, Vebije

Personnummer

Den hörde är
Vittne

ID Styrkt
Ja

Sätt
Svenskt ID-kort

Ställning till misstänkt - målsägande - vittne

Tolk

Språk

Brottsmisstanke / Anledning till förhöret
Angående mordförsök på Eriksfältsgatan i Malmö 101019.

Underrättad om misstanke

Underrättad om rätt till försvarare (best i FUK 12§ iakttagna)

Försvarare/ombud önskas

Försvarare/ombud närvarande

Godtar den försvarare som rätten förordnar

Förhörsledare
Hannah Svanberg

Förhörsdatum
2010-10-19

Förhör påbörjat
20:20

Förhör avslutat
20:35

Förhörsplats
Eriksfältsgatan 81B

Typ av förhör
RB 23:6

Förhörssätt

Förhörsvittne

Utskrivet av

Berättelse

Vebije berättar att hon är gift med Ozor och att han ringt till henne precis efter han blivit skjuten. Hon berättar att hon, Ozor och deras kompis Peter varit hemma i deras lägenhet på Kollegiegatan 2C och ätit. När de ätit klart skulle Ozor åka till Värnhem med bussen från Eriksfältsgatan. Ozor lämnade bostaden och gick till busshållsplatsen.

Max fem minuter efter det att Ozor lämnat lägenheten ringde han till Vebijes telefon. Han sa att han blivit skjuten vid busshållsplatsen. Vebije berättar att hon och Peter sprang raka vägen ner. Vebije säger att de var där snabbt då de bor väldigt nära busshållsplatsen. Vebije kan inte säga exakt vilken tid som han ringde då hon lämnat sin telefon i lägenheten när hon sprang ner.

Hon säger att det redan stod två personer på platsen, en tjej med en hund och en kille. Hon säger att hon tror att det var de som ringt ambulansen och polisen. Vebije säger att Ozor inte kunde prata med henne när hon kom dit för att han hade så ont. Han sa bara till henne att han blivit skjuten. Hon säger att hon förstår inte varför någon skjutit honom för han har verkligen inga fiender.

På frågan vem det var han skulle träffa på Värnhem säger Vebije att hon inte riktigt vet. Hon säger att han sällan är ute. Han är mest hemma och i skolan. Hon säger att han bara har bott i Sverige i två år och går i skolan för att lära sig svenska. Vebije säger att Ozor inte sysslar med något brottsligt och kan inte komma på någon som vill skada honom. Ozor har inte heller någon koppling till narkotika eller liknande säger hon.

Vebije säger att hon inte märkt att något skulle varit annorlunda den senaste tiden, allt har varit som vanligt säger hon.

Uppläst och godkänt.

Förhör

Signerat av

Signerat datum

Polismyndighet
Skåne

Enhet
05SULB, Särskild beredningsgrupp

Diarienr
1200-K166328-10

Hörd person
Dzemaili, Vebije

Personnummer

Den hörde är	ID Styrkt	Sätt	Ställning till misstänkt - målsägande - vittne
Vittne	Ja	Swedbank id-kort:124 0757 0014	Fru till målsägande

Tolk

Språk

Brottsmisstanke / Anledning till förhöret
Kompletterande förhör med Vebije gällande iakttagelser från den 19:e oktober 2010, och uppgifter om Chibuike.

Underrättad om misstanke

Underrättad om rätt till försvarare (best i FUK 12§ iakttagna)

Försvarare/ombud önskas

Försvarare/ombud närvarande

Godtar den försvarare som rätten förordnar

Förhörsledare	Förhörsdatum	Förhör påbörjat	Förhör avslutat
Ola Svensson	2010-10-27	13:21	14:11

Förhörsplats	Typ av förhör	Förhörssätt
Polisstationen Gasklockan	RB 23:6	Ljudbandsförhör

Förhörsvittne

Utskrivet av
O.S

Involverad personal	Funktion
Anders J Nilsson	Biträdande förhörsledare

Berättelse

Sammanfattning av ljudbandsförhör

Vebije ombeds berätta om sin bakgrund. Vebije berättar att hennes familj kommer ursprungligen från Makedonien, men att hennes pappa flyttade till Danmark för 40 år sen. Vebijes mamma och syskon bodde kvar i Makedonien, för att hennes pappa tyckte att de skulle vara bland albaner. Vebijes mamma blev sjuk efter ett tag och flyttade därför till Danmark för att kunna få vård. Vebije och hennes syster bodde kvar i Makedonien och fortsatte i skolan där, men fick två år senare också flytta till Danmark. Vebije var då 11 år. Vebijes bröder flyttade med mamman innan till Danmark.

Vebijes familj består av hennes mamma och pappa, samt hennes fyra syskon. En storebror, en storasyster och två yngre bröder som är tvillingar. De bor fortfarande kvar i Danmark, cirka 20 kilometer utanför Köpenhamn, i Avedöra.

Vebije tillfrågas hur det kommer sig att hon bor i Sverige. Vebije berättar att när hon var 24 år så ville hon ha sitt egna boende, men hennes föräldrar ville inte detta. De ville att det skulle vara som vanligt, att man är gift och skaffar barn när man är 20 år. Men Vebije var inte intresserad av det livet, utan hon har pluggat och sen jobbat på olika ställen, hon vill inte ha samma jobb hela livet. Det livet passade inte Vebije och hon sa till sina föräldrar att hon ville flytta, men de ville inte att hon skulle göra det. Speciellt Vebijes mamma tyckte det var

jobbigt, eftersom många albaner pratade om att Vebije skulle flytta utan att vara gift. Vebije berättade att hon hade hittat en lägenhet och att hon skulle bo hos en kompis, Peter. Hon sa att de även var välkomna att hälsa på.

Vebije säger att alla hennes andra syskon har följt den albanska kulturen, men inte hon, hon har valt sin egen väg. Vebije påtalar att hennes mamma hade svårast med detta, även om de till slut accepterade Vebijes val. Vebije säger att det här är ju inte det värsta som kunde hända.

Det har inte varit några bråk om Vebijes flytt och de har fortfarande bra kontakt idag. Vebije är välkommen hem till sin familj och familjen är välkommen hem till henne. Vebije har hört talas om andra som har haft problem, men det var aldrig några problem för henne och aldrig att hon har blivit slagen av familjen. Vebije försöker besöka hennes familj när hon kan. Familjen är inte särskilt intresserade av hennes liv med Chibuike. Vebije säger att de tycker det är konstigt att hon är gift med Chibuike, eftersom de tycker att albaner ska vara med albaner, makedonier med makedonier och svenskar med svenskar. Men det har inte hänt någonting p.g.a. av Chibuikes ursprung.

Gällande att Vebijes familj är muslimer, så säger Vebije att de är inte så "muslimska" att de går med slöja eller något. Vebije menar att det är två helt olika saker när man pratar om muslimer i Makedonien och i mellanöstern. Och en muslim i Danmark går knappt inte att uppfatta som en muslim. På frågan om detta har varit något problem gällande att Chibuike är katolik, så säger Vebije att det har det inte, de har inte ens frågat om hans religion. Vebije påtalar att hennes syster är gift med rumänsk "zigenare" och att det i så fall skulle vara ännu värre.

Vebije tillfrågas hur hon fick kontakt med Chibuike. Vebije säger att det var genom Peter som hon började prata med Chibuike i telefon och på internet. Vebije nämner att Peter och Chibuike är kusiner, men poängterar att i Nigeria är släktskapet svårtolkat, för där kan alla kalla sig bröder och kusiner. Vebije säger att de kommer från samma by i alla fall.

Vebije bestämde sig för att åka ner till Chibuike i Nigera för att träffa honom, och hon hade jobb och pengar till det. Vebije tyckte att det kanske var dags att börja sitt liv nu när hon var 24, 25 år och tänka på giftermål.

Vebije flyttade till Sverige i december 2007 och hon fick kontakt med Chibuike under 2008. På frågan om det var bestämt att de skulle gifta sig i Nigeria innan hon åkte dit, så säger Vebije att de hade pratat om det, men inte bestämt något. Vebije ville först träffa Chibuike för att se om det var äkta, det som de hade tillsammans och att ge det en chans istället för att bara ha kontakt genom datorn. Vebije var i Nigeria i tre veckor och det kändes bra. Vebijes kompisar varnade henne och sa att han kanske bara ville ha pengar, men Vebije hade aldrig gett Chibuike några pengar. De pratade med varandra i nästan ett år innan de träffades. Vebije säger att det kändes rätt och hon kan alltid skilja sig om det skulle vara något. Vebije påtalar att hon inte hade råd heller att åka till Nigeria om någon månad igen, så hon tyckte det var lika bra att satsa på giftermål. Vebije är dock medveten om att många träffas på internet och sen avslutas förhållanden, men i hennes fall har det inte blivit så och hon hoppas inte att det ska bli så heller.

Vebije var i Nigeria i januari 2009 och Chibuike kom till Sverige i juli 2009. Under det halvåret ordnade de med visum, det tog lång tid med migrationsverket och ambassaden fanns i Stockholm. Alla kontakter har skötts via svenska myndigheter eftersom Vebije bor i Sverige. Det hade fungerat i Danmark också, eftersom Vebije hade fyllt 24 år, vilket är kravet för att kunna gifta sig på detta sättet.

Vebije tillfrågas hur det blir när Chibuike kommer till Sverige. Vebije säger att det blev svårare än vad de trodde. Det var svårt för Chibuike att få börja skola och få arbete. Chibuike anmälde sig på arbetsförmedlingen, går på möten en gång i månaden där de skriver CV och han är ute och söker jobb. Ett problem är att han inte kan prata svenska, men har fått hjälp att skriva CV via arbetsförmedlingen.

I januari 2010 började Chibuike i skolan. Vebije säger att det går bra för honom i skolan, han följer med i undervisningen. Vebije pratar engelska med Chibuike.

Vebije arbetar på Kastrup, där hon varit "superadvisor" och nu arbetar hon på restaurang. Hon har arbetat där i 4-5 år.

På frågan om Chibuike har haft något jobb här i Sverige, så säger Vebije att Peter ibland tagit med Chibuike när han jobbar med skrotbilar, men annars är det ingenting. Vebije säger att de lever på hennes lön och de har inte sökt något bidrag, eftersom Vebijes åsikt är att hon själv ska kunna försörja sin man. Hon skulle heller aldrig vilja gå till sin pappa, som är förmögen, och fråga om pengar. Hon har valt den vägen hon har gjort.

På frågan om de har det tufft ekonomiskt, så säger Vebije att det går upp och ner med ekonomin, men de åker inte på semester varje sommar och vinter. Vebije strukturerar utgifterna och fördelar pengarna så att räkningar betalas och så att de har lite pengar var för sig. Det har inte varit några direkta bråk gällande deras ekonomi.

På frågan om Chibuike har kompisar, så säger Vebije att han har "Sam" och Vebije träffade honom nu efter skjutningen. Sam pratade med Vebije om att Chibuike träffade någon annan kvinna, men hon vill inte tänka på det nu eller ta någon diskussion med Chibuike vad Sam menar med detta. Vebije vill inte träffa Sam igen, han pratade om massa saker och hon vet inte om han visste att Vebije var Chibuikes fru. Vebije har aldrig haft någon anledning till att misstro Chibuike.

Vebije säger att de lever ett simpelt liv. Hon jobbar och Chibuike är i skolan och sen är de hemma, äter, tittar på tv och sen sover. Chibuike är i kyrkan på måndagar där de har något möte. På frågan om Chibuike är väldigt religiös, så svarar Vebije att han läser bibeln varje dag, men han säger aldrig till Vebije att hon ska vara si eller så för att det står så i bibeln.

På frågan om Chibuike träffar kompisar utan att säga vem han ska träffa, så säger Vebije att Chibuike har inte så många kompisar och när han säger det, så har hon ingen anledning att misstro det. Han har mest kompisar från skolan och från kyrkan. Vebije säger att hon inte känner Chibuikes kompisar, hon testade att följa med honom till kyrkan en gång bara. De går inte in på Chibuikes privatliv, utan han kan berätta vad de har varit och att de druckit och ätit, men inga andra detaljer. Vebije känner inget behov att veta det heller.

På frågan om hur ofta Chibuike träffar kompisar, om det är varje dag, så svarar Vebije att så ofta är det inte. Han brukar göra det när Vebije ska sova tidigt på kvällen för att sen gå upp vid klockan 02 och åka till jobbet. Men Chibuike kommer alltid hem efteråt. Detta är när Vebije har morgonschemat och börjar vid klockan 04. Då brukar hon lägga sig vid 8-tiden, efter att de har ätit och det är i så fall Chibuike brukar träffa kompisar.

Vebije säger anklagande mot sig själv att hon kanske skulle ha frågat mer om vad Chibuike gjorde och vem han träffade, nu när den här skjutningen har varit. Men hon vill inte vara så kontrollerande och fråga massa saker.

På frågan om de går på fester och om de går tillsammans, så säger Vebije att vanligast så går

de tillsammans. Det är vissa afrikanska fester där hon inte har varit med på, men vid två tillfällen har hon varit med, bl.a. på en "jam-festival". Vebije upplever det lite som en kulturchock för henne. Hon har aldrig hört att det skulle varit några problem från de här festerna. Chibuike kanske inte skulle säga om det var något, men hon skulle märka det på honom om han var orolig till exempel.

Vebije uppfattar det som att Chibuikes kompisar kommer från skolan och från kyrkan. Sen är det något nigerianskt möte en gång i månaden, som Chibuike brukar vara med på. Det är som en förening där man får hjälp och råd, exempelvis med att söka jobb. Vebije vet inte var denna lokalen är, hon har aldrig varit där. Det är på söndagar, efter att Chibuike har varit i kyrkan.

Vebije frågar hur deras umgänge med Peter ser ut. Vebije säger att det känns som hon har känt Peter hela sitt liv. De träffades första gången ute på klubb och Vebije kände Peters fru, men de har aldrig haft någon relation med varandra, han är inte Vebijes typ, utan de är bara kompisar. Vebije berättade att hon hade problem hemma och att hon ville flytta, och frågade därför Peter om hon inte kunde få hyra ett rum i hans lägenhet, vilket hon fick.
Vebije tycker det fungerar att de bor tre på det här sättet. Hon har heller aldrig bott själv och kan därför inte jämföra det med det sättet att bo. Vebije tycker det är helt naturligt och vill hon ha "quality time" med sin man, så har de sitt egna rum. Vebije säger att hon förstår att det kanske ser konstigt ut för andra människor, men inte för dem.

Vebije ombeds tänka tillbaka till tisdagen då skjutningen var och berätta hur hennes dag såg ut. Vebije säger att hon var på jobbet mellan 04 på natten till 14, 15-tiden på eftermiddagen, och hon var väl hemma vid 16-tiden. Vebije började laga mat och därefter kom Peter och Chibuike hem. Chibuike skulle egentligen varit i skolan den här dagen, men Peter hade frågat Chibuike om han ville följa med honom till ett jobb i Flyinge, för att där fråga om han kanske skulle kunna få jobba en dag i veckan. Det skulle ju vara till lite hjälp ekonomiskt om Chibuike fick jobba en dag veckan i alla fall, vilket också skulle passa tidsmässigt, eftersom han är ledig på torsdagar från skolan.

När Chibuike och Peter kom hem värmde Vebije maten och de åt tillsammans. Chibuike undrade om Vebije skulle jobba imorgon, vilket hon sa att hon skulle. Enligt Vebije så är det så mycket ändringar i hennes schema, så hon får nästan kolla dag för dag, för att veta hur hon jobbar. När Vebije sa till Chibuike att hon skulle jobba imorgon, så sa Chibuike att han kanske skulle passa på att träffa en kompis, eftersom Vebije ändå skulle gå och lägga sig efter maten.

Efter det så gick Chibuike och sen ringde hennes telefon max 5 minuter senare när hon var på toa. Peter svarade i telefonen och Vebije såg direkt på Peters uttryck att det var någonting. Peter sa att Chibuike hade blivit skjuten och då rusade Vebije ut från lägenheten utan jacka. Peter följde med henne. De visste att han måste vara i närheten, eftersom det var så nära inpå som han hade lämnat lägenheten. Vebije visste att Chibuike måste ha gått mot busshållsplatsen, eftersom det alltid är den vägen som de tar. Vebije hade bara siktet inställt på att ta sig till busshållsplatsen och såg inte vad som hände runt omkring henne, det var helt blockat. När hon kom fram till busshållsplatsen såg hon hur Chibuike låg på marken framför sittplatserna i kuren och hon tyckte det var det läskigaste hon någonsin har sett.

På frågan om det var några andra personer vid busshållsplatsen, så säger Vebije att det var en man och kvinna, som ringde till 112. De hade uppmärksammat att Chibuike hade ropat på hjälp och först trodde de han var full då han hade vinglat omkring. På frågan om de drack någonting hemma innan Chibuike lämnade lägenheten, så svarar Vebije att det gjorde dem inte.

Vebije tycker att något var konstigt och det var att en utländsk man som bara cyklade runt, runt i närheten och sen försvann. Han var max 25 år, såg ut som en halvsydafrikan/halvsvensk eller halvamerikan/halvsvensk, eftersom det var en blandning av ljus och mörk hudfärg. Han hade svart hår och tunn kroppsbyggnad. Han hade mörka kläder, men ingen luva på huvudet. Vebije la märke till mannen då hon kollade efter ambulansen. Det var när hon tittade höger som hon uppmärksammade mannen på cykel. *(När Vebije säger "höger" menar hon i riktning mot polisstationen, inte mot rondellen vid macken. Vebije står med ryggen mot Eriksfältsgatan och har busskuren framför sig.)*
Mannen cyklar runt mellan busshållsplatsen och gatan som kommer efter skogsdungen, *(Helenetorpsgatan).* Vebije tyckte det var konstigt att mannen inte var nyfiken eller ställde någon fråga, utan han bara cyklade och försvann sen. Vebije la inte märke till färg eller detaljer gällande cykeln.

Vebije ombeds beskriva sin egna klädsel när hon är ute vid busshållsplatsen. Vebije säger att hon hade vita jeans med hål i, en vit top med röda streck och sandaler.

Vebije tillfrågas om Chibuike säger något när hon kommer fram till honom. Vebije säger att han andades tungt och han sa på engelska att han hade blivit skjuten. Vebije försökte få honom lugn och sa att han inte skulle prata nu. Chibuike sa också att han hörde först bara en smäll och det var inte förrän han märkte blodet som han förstod att han var skjuten. Vebije säger att det kändes som 15 minuter innan ambulansen kom och från 112 så sa dem att de skulle göra si och så.

Vebije tillfrågas om Chibuike brukar dricka alkohol. Vebije säger att i den nigerianska kulturen så är det vanligt att man festar vid högtidliga tillfällen och Vebije säger att hon får tänka på att köpa hem alkohol då och det händer att de tar ett glas på helgen, men Chibuike dricker inte en vanlig dag, som den här tisdagen. Dagen efter skulle han till skolan och Vebije skulle jobba.

Vebije känner att deras äktenskap har fungerat bra och de är lyckliga. De är som en familj.

Vebije har vänner, som även Chibuike följer med på fester hos. Vebije har bara kompisar i Danmark och hon säger att hon har sitt liv i Danmark. De flesta kompisar har hon via sitt arbete, men hon har även kompisar från skoltiden. Hon umgås mest med fyra stycken, varav en är gift, en är skild och två är ensamstående. Det har inte varit några konflikter i vänskapskretsen. Vebije säger att hon tappade kontakten med Peters ex-fru när de skiljde sig och nu har hon skaffat barn.

Vebije tillfrågas om Peter har problem med några personer. Vebije säger att det har han aldrig haft, och om det hade varit så, hade de flyttat för länge sen. De har inte upplevt något eller fått några telefonsamtal.
Vebije berättar att Peter vill driva ett eget företag med skrotbilar.

Vebije tillfrågas hur hon upplever området där de bor. Vebije säger att innan det här hände så tänkte hon att allt som händer är inte i närheten av var de bor, men nu så är det annorlunda efter skjutningen. Vebije säger att hon inte vill bo kvar, det känns jobbigt att bara gå till busshållsplatsen där Chibuike blev skjuten. Vebije säger att hon alltid tänker att alla skjutningar är gängrelaterade och varför skulle det hända vanliga människor någonting. Vebije säger att hon och Chibuike brukar gå ute tillsammans.

Förhöret avslutas med att Vebije informeras om brottsofferstöd. Vebije säger att det är ok att de tar kontakt med dem.

Förhöret avslutas 14:11.

Förhör

Signerat av

Signerat datum

Polismyndighet
Skåne

Enhet
05SULB, Särskild beredningsgrupp

Diarienr
1200-K166328-10

Hörd person
Küçükavci, Yasin

Personnummer

Den hörde är
Vittne

ID Styrkt
Nej

Ställning till misstänkt - målsägande - vittne

Tolk

Språk

Brottsmisstanke / Anledning till förhöret
Mordförsök 101019 på Eriksfältsgtan i Malmö

Underrättad om misstanke

Underrättad om rätt till försvarare (best i FUK 12§ iakttagna)

Försvarare/ombud önskas

Försvarare/ombud närvarande

Godtar den försvarare som rätten förordnar

Förhörsledare
Ulf R Nordborg

Förhörsdatum
2010-10-19

Förhör påbörjat
20:50

Förhör avslutat
20:53

Förhörsplats
Eriksfältsgatan 83A, Malmö

Typ av förhör
RB 23:6

Förhörssätt

Förhörsvittne

Utskrivet av
UN

Berättelse

Förhörsledaren Pinsp Ulf Nordborg frågade Yasin om händelsen ute på Eriksfältsgatan, där en man blivit nerskjuten.

Yasin berättade att han hade varit och tränat och lämnat av en kamrat. Yasin kom från Lindängehållet mot bostaden, på Eriksfältsgatan 83. Yasin parkerade sin bil på parkeringen utanför bostaden.
När Yasin lämnade bilen såg han att det satt en man på marken vid busshållplatsen, borta vid Eriksfältsgatan (Granvik). Mannen som var färgad verkade enligt Yasin berusad. Han satt och talade i telefon på ett utländskt språk. Mannen höll telefonen framför munnen när han talade i den.
Yasin tyckte att mannen verkade arg när han talade i sin mobiltelefon.

Yasin har inte hört några skott eller liknande och när han observerade mannen, skrek denne inte på hjälp eller något sådant som Yasin uppfattade det.
På fråga i tid trodde Yasin att hans iakttagelser var vid 20-tiden.
Yasin kan nås på [redacted]

Uppläst och godkänt

Förhöret avslutat kl 20.53

Förhör

Signerat av

Signerat datum

Polismyndighet
Skåne

Enhet
05SULB, Särskild beredningsgrupp

Diarienr
1200-K166328-10

Hörd person	Personnummer
Küçükavci, Yasin	

Den hörde är	ID Styrkt	Sätt	Ställning till misstänkt - målsägande - vittne
Vittne	Ja	Egen uppgift	

Tolk

Språk

Brottsmisstanke / Anledning till förhöret
Iakttagelser vid mordförsök 101019 Eriksfältsgatan Malmö

Underrättad om misstanke

Underrättad om rätt till försvarare (best i FUK 12§ iakttagna)

Försvarare/ombud önskas

Försvarare/ombud närvarande

Godtar den försvarare som rätten förordnar

Förhörsledare	Förhörsdatum	Förhör påbörjat	Förhör avslutat
Anders J Nilsson	2011-02-01	10:40	10:53

Förhörsplats	Typ av förhör	Förhörssätt
Porslinsgatan 6, Malmö	RB 23:6	Telefonförhör

Förhörsvittne

Utskrivet av

Berättelse

Yasin uppger att han varit och tränat med en kompis. Selcük Coban. Selcük är en kompis från Turkiet. Selcük bor i Turkiet.

Fhl frågar vilken bil som Yasin körde den aktuella kvällen. Yasin svarar "en röd Opel Vectra", sedan.

Fhl frågar Yasin vilket bil nr Opeln har. Yasin uppger att han sålt bilen men att reg nr var JDK 047.

Fhl frågar om vilken väg Yasin kört och var han parkerat bilen i närområdet kring Eriksfältsgatan. Yasin uppger att han kom från Lindängen. "Jag parkerade bilen på en gata vid en fotbollsplan", "det är gratis parkering där". (Helenetorpsgatan)

Fhl frågar Yasin hur långt in på gatan han parkerade. Yasin uppger att han parkerade bilen ca 250-300 meter in på Helenetorpsgatan. Yasin och Selcuk gick sedan från bilen på Helenetorpsgatan och mot Eriksfältsgatan.

I korsningen Eriksfältsgatan-Helenetorpsgatan ser han en "svart man" som står på knä vid busshållplatsen. Mannen skriker "help me", "help me". Yasin säger till sin kompis att han tycker det verkar konstigt, men både Yasin och hans kamrat tror att mannen är knarkare eller väldigt full.

I samma stund dyker "en annan svensk kille" upp. "Han bor på Eriksfältsgatan 83 B eller C". "Jag vet inte vad han heter, men jag känner igen honom". Den Svenske killen frågar vad det är med den "svarte mannen" på busshållplatsen. Yasin förklarar att det nog är en knarkare.

Inget att bry sig om.

Yasin och hans kamrat samt den Svenske mannen lämnar platsen och går hemåt mot Eriksfältsgatan 83.

Fhl frågar Yasin "försöker ni inte hjälpa mannen vid busshållplatsen". Yasin svarar, "nej vi går direkt hemåt". "Vi tror det är en knarkare". Fhl frågar om mannen vid busshållplatsen är ensam när de ser honom. Yasin svarar "ja han är ensam och står på knä", "han pratar i mobiltelefon och skriker "help me", "help me".

När de kommit hem och suttit en stund ringer det på dörren. Yasin öppnar och ser då att det är en civilpolis. Polisen frågar om de sett en skottlossning på Eriksfältsgatan.

Fhl frågar Yasin om han sett någon annan i området under tiden de gick från bilen och fram mot Eriksfältsgatan. Någon som inte passar in i området eller som de tycker är konstigt. Yasin svarar nej vi ser ingen.

Uppläst och godkänt

Förhör

Signerat av

Signerat datum

Polismyndighet
Skåne

Enhet
05KJ, Kriminaljour

Diarienr
1200-K166328-10

Hörd person	Personnummer
Rahimi, Spogmay	

Den hörde är	ID Styrkt	Sätt	Ställning till misstänkt - målsägande - vittne
Vittne	Ja	RES klient	

Tolk	Språk

Brottsmisstanke / Anledning till förhöret
Ang. försök till mord i Malmö på Eriksfältsgatan, den 19 okt. 2010, t.o.m. 20:00

Underrättad om misstanke	Underrättad om rätt till försvarare (best i FUK 12§ iakttagna)	
Försvarare/ombud önskas	Försvarare/ombud närvarande	Godtar den försvarare som rätten förordnar

Förhörsledare	Förhörsdatum	Förhör påbörjat	Förhör avslutat
Frans Moberg Egfors	2010-10-19	20:17	20:35
Förhörsplats	Typ av förhör	Förhörssätt	
Eriksfältsgatan 81, malm	RB 23:3		
Förhörsvittne	Utskrivet av		

Berättelse

SPOGMAY berättar att hon var på besök hos sina föräldrar som bor på Eriksfältsgatan 81C.

Runt 20:00 hörde hon något som påminde om ett skott. Hon tittade då ut för att se vad det kunde vara. Hon ser då en man som tittade på henne från andra sidan gatan, mannen stod på knä, eller var hukad vid en busshållsplats. Mannen skrek något på engelska, det lät som han skrek "jag vill inte dö".

Spogmay tvekade först en sekund, men bestämde sig sen för att gå ner och titta närmare. Hon berättar att hon trodde att mannen var full eller något liknande. Hon var osäker på om mannen var allvarlig.

Spogmay säger att hon inte såg någon annan från sitt fönster, det var i princip helt tomt. När hon kom ner till gatan såg hon en man med en hund som var på platsen. Mannen ska tydligen också sett/hört händelsen. Mannen med hunden pratade med polisen via sin telefon.

Spogmay och mannen med hunden stod på Eriksfältsgatan i ca fem minuter, sen kom ytterliggare en man och en kvinna. Mannen påminde väldigt mycket om den skjutne mannen. Kvinnan verkade känna mannen som kom till platsen. Både kvinnan och mannen samtalade med den skjutne och tilltalade honom med namn.

Signalement på de två på personerna som sen kom till platsen:

Kvinna, ljus hår, pratade svenska med dansk brytning, pratade även engelska.

Man, afrikan, såg ut som offret.

Uppläst och gokänt.

Polismyndighet
Skåne

Förhör

Signerat av

Signerat datum

Enhet	Diarienr
05KS, Kriminalsektion	1200-K166328-10

Hörd person	Personnummer
Rahimi, Spogmay	

Den hörde är	ID Styrkt	Ställning till misstänkt - målsägande - vittne
Vittne	Nej	

Tolk	Språk

Brottsmisstanke / Anledning till förhöret
Mordförsök, Eriksfältsgatan i Malmö, 101019

Underrättad om misstanke	Underrättad om rätt till försvarare (best i FUK 12§ iakttagna)	
Försvarare/ombud önskas	Försvarare/ombud närvarande	Godtar den försvarare som rätten förordnar

Förhörsledare	Förhörsdatum	Förhör påbörjat	Förhör avslutat
Jonce Andreevski	2010-10-19	21:00	10:15

Förhörsplats	Typ av förhör	Förhörssätt
Eriksfältsgatan 81 C, Malmö	RB 23:6	

Förhörsvittne	Utskrivet av

Berättelse

Pa. Andreevski träffar Spogmay i trapphuset. Hon uppger att hon är på väg upp till sin pappa som bor på högst upp i trapphuset. Pappan är sjuk och Spogmay är där och vakar över honom. Spogmay berättar att hon redan blivit förhörd av polis på plats då hon var en av de första som hjälpte den skjutne mannen. Pa. Andreevski håller ändock ett förhör med Spogmay.

Kring kl. 20.00 hörde Spogmay en smäll när hon var på toaletten. Det lät som en fyrverkismäll. Spogmay tänkte spontant att det kunde vara några ungar som höll på och smällde smällare. Hon gick in till sitt rum och tittade ut genom fönstret.

Nere på gatan vid busshållplatsen såg hon en man som låg på marken och verkade ha ont. Först tänkte Spogmay att det var en full person men efter en kort stund tyckte hon att personen verkade allvarligt skadad.

När Spogmay kom fram till mannen verkade han ha mycket ont. Mannen sa flera gånger på engelska att han inte ville dö. En annan person som också var på platsen hjälpte Spogmay att vända mannen och de såg då att han blödde under jackan. Polis och ambulans kallades till platsen. Då den skjutne mannen frös la Spogmay sin jacka över honom.

Spogmay säger att när hon tittade ut från fönstret så såg hon inte något som kan sättas i samband med skjutningen av mannen. Det enda hon såg var att mannen verkade ha ont. Enligt Spogmay skall hennes pappa varken hört eller sett något då han sov vid tillfället för smällen.

Uppläst och godkänt

Förhör

Signerat av

Signerat datum

Polismyndighet
Skåne

Enhet
05SULB, Särskild beredningsgrupp

Diarienr
1200-K166328-10

Hörd person
Riisberg, Mareann Louisa

Personnummer

Den hörde är
Vittne

ID Styrkt
Nej

Ställning till misstänkt - målsägande - vittne

Tolk

Språk

Brottsmisstanke / Anledning till förhöret
Mordförsök den 19/10-10 på Eriksfältsgatan i Malmö.

Underrättad om misstanke

Underrättad om rätt till försvarare (best i FUK 12§ iakttagna)

Försvarare/ombud önskas

Försvarare/ombud närvarande

Godtar den försvarare som rätten förordnar

Förhörsledare
Kjell-Åke Olofsson

Förhörsdatum
2010-10-21

Förhör påbörjat
10:30

Förhör avslutat
10:45

Förhörsplats
Granviksgatan 168, Malmö

Typ av förhör
RB 23:6

Förhörssätt
Konceptförhör

Förhörsvittne

Utskrivet av
K-ÅO

Berättelse

Mareann Riisberg bor ensam i fastigheten och jobbar på Kastrup i Danmark. Hon kör bilen UYH904, en grå Volvo. Denna dag var hon uppe redan kl 04.00. Därför var hon ganska trött då hon körde hem vid 19.00-19.30-tiden. Hon kom från Svågertorp, där bilen hade stått parkerad under dagen. På väg hem körde hon på Eriksfältsgatan och svängde in precis strax innan busshållplatsen, där dådet skedde. I det skedet reagerade hon inte på någon person varken invid busshållplatsen, på trottoarerna eller inne bland träden.

Sedan väl hemma uppehöll hon sig på andra våningen. Hon vet inte vad klockan var, men hon hade bara varit hemma en kort stund då hon hörde en smäll. Först trodde hon det var en nyårssmällare, men det var först dagen därpå då hennes mamma ringde henne som hon förstod att det måste ha varit ett skott hon hade hört. Mamman berättade om vad hon hört på nyheterna om händelsen.

Det var bara ett skott Mareann hörde. Hon tittade inte ut. Förresten kan man inte se något åt det hållet där busshållplatsen är. Träden är i vägen. Fönstren till fastigheten var stängda.

Hon tillfrågas om hon hört något annat ljud och säger att hon inte ens hört polisens eller ambulansens sirener. Hon utgår från att de måsta kört med sirenerna påslagna.

Några andra personer vid andra tidpunkter har hon inte sett som hon tror har med detta att göra.

V 279-45

K166328-10

[redacted] Svensson, Kaj Paul Mikael

[redacted]

[redacted]

Hörd som annan.

2011-09-23 klockan 14.12

Förhörsledare: Fredrik Andersson

Förhörsplats: Länskriminalens lokaler, Polishuset, Gasklockan, Malmö.

Förhör; RB 23:6

Anledning: Polisen har fått uppgifter bland annat från Mikaels pappa om att han gjort vissa iakttagelser i samband med att någon blev beskjuten vid busshållplatsen Erikfältsgatan 81B i Malmö 20101019, omkring klockan 20.45.

F1: Stämmer det att du gjort vissa iakttagelser i samband med att någon blev beskjuten vid busshållplatsen på Erikfältsgatan 81B i Malmö och i så fall vad kommer du spontant ihåg av detta?

MS: Jag kommer ihåg att... jag spelade Playstation 3 och så hörde jag ett ... jag hörde max ett skott, för jag hade högt ljud på TV:n och jag skulle planera att se Milan mot Real Madrid i Champion League ute med min vän och... när jag var på väg ut ifrån huset... så gick jag längst skogen, pratade i mobil med min vän och sa att vi skulle träffas vid busshållsplatsen och... på vägen ut så vid dungen eller skogen, vad man nu ska kalla det, det är lite skog... där kände jag krutdoft, och jag hörde i distans någon som... vred sig av smärta. Jag var på väg mot... busshållsplatsen när jag... ja, för att jag skulle kolla ...ohörbart... skulle komma och då såg jag en färgad man... Tyvärr kan jag inte säga åldern, för jag vet inte hur gammal han var... och han hade... jag vet inte om han blev skjuten för jag såg inte så mycket av det, men... jag trodde först han var drogpåverkad, och jag har sett människor som har varit drogpåverkade förut, vrida sig av smärta och säga "Help me God, I need help, I need help" och sånt, men han här skrek av smärta som jag tyckte lät väldigt obehagligt. Han sa "Oh please God, I don't wanna die" och av vad jag såg, så var det en kille med cykel och en tjej stod också där, troligtvis hans flickvän kan inte hjälpa er mer med det och

F1: Vems flickvän menade du nu?

MS: Jag bara såg två vittnen där, liksom som...

F1: Vem syftade du på?

MS: Nej, jag syftade inte på någon, utan... det var bara några som jag såg där... på plats och som stod och tittade där och sånt. Så...

F1: Var är platsen?

MS: Erikfältsgatan vid busshållsplatsen vid 10A eller något sånt, det är någonstans där... men det är i alla fall busshållsplats 8 Nydala och

F1: Dom två personerna du åsyftade och syftade på, det var alltså vittnen du pratar om?

Ank V279-4

V279-45

MS: Ja, alltså jag... Jag vet inte om dom hade varit vittne... Jag bara såg att det var folk som hade samlats runtomkring... där det hade hänt och han skrek "Oh please God, I don't wanna die, I don't wanna die", och som sagt... Jag var väldigt ouppmärksam här därför att jag antog att han hade tagit droger. Och han hade fått... ja, att det var något sånt. Så kom min vän gående ifrån sin lägenhet, så gick vi förbi och sen begav vi oss iväg... ifrån platsen mot... buss nummer 2, som också går in i stan där vi skulle matchen.

F1: Får jag fråga... när ser du detta i tiden?

MS: Jag kan inte säga exakt, men mellan halv åtta och åtta. Någonstans kring, kan det ha varit.

F1: På dagen?

MS: Det var det inte alltså jag... jag fokuserade inte mycket på den dagen på det... jag skulle bara...

F1: Var det i år det hände?

MS: Nej, förra året.

F1: Det var då...?

MS: Det var förra året.

F1: Och det var?

MS: Ja...

F1: ... 2010?

MS: Ja, 2010 är det.

F1: Och då kan man knyta det i ett samband med, om jag förstod det rätt, att du var på väg... du vet att du skulle se Real Madrid mot Milan i Champions League.

MS: Ja.

F1: Och då kan man få datumen där.

MS: Ja, precis.

F1: För de spelar på kvällen...

MS: Ja, klockan kvart i nio.

F1: Så det är den referensen du har som minnesbild?

MS: Ja, tyvärr, bara. Och... sen så... jag och min vän, vi begav oss iväg mot buss 2 för att vi skulle in till stan och se matchen och... sen såg vi ambulanser och poliser och komma.

F1: Var det något speciellt på den här platsen som du lade märke till eller tänkte på när du gick förbi?

MS: Äh... kände konstig krutdoft... det var allt liksom, jag... och sen alltså att jag hörde någon vråla av smärta.

F1: Kan du någonting om vapen och skjutning?

MS: Nej, inte det minsta, inte det minsta. Jag har aldrig hört en skottavlossning i mitt liv tidigare, så jag utgick ifrån att det var en smällare eller något som... ja, som någon hade satt upp raket eller någonting.

V279-45

F1. Men nu säger du både att du hörde ett skott och kände rök av...?

MS: Krut ja, och så men... Som sagt, jag vet inte hur ett skott... låter. Och det blir krutdoft efter smällare och sånt också, så att jag utgick ifrån att det var någon som hade smällt en smällare i närheten.

F1: Men detta som du beskriver som ett skott?

MS: ...ohörbart...

F1: Har du sett den sårade mannen då?

MS: Nej, inte just då. För jag kom något senare till busshållplatsen... när han låg på marken och vred...

F1: Har du något minne av att du tänkte att det kunde ha varit ett skott när du hör det här ljudet vid första tillfället?

MS Tyvärr inte det minsta. Som jag sa, jag utgick ifrån att det var en smällare som hade smällts i närheten.

F1: Förstår jag dig rätt, alltså det är först i efterhand som du förstår att det var någon som blev skjuten?

MS: Exakt, efterhand...

F1: Som du tror att det är ett skott du har hört.

MS: Ja...

F1: ... och att det är krutdoft i luften.

MS: Ja, tyvärr. Det är alltså... det enda jag kan hjälpa med, för att... alltså... ja.

F1: Den här smällen, är det bara ett tillfälle eller flera?

MS: Jag hörde... Jag personligen hörde bara vid ett tillfälle.

F1: Ja, och det är dina uppgifter vi söker nu.

MS: Ja.

MS: Ja, jag... bara ett skott hörde jag alltså.

F1: När fick du reda på att han var skjuten?

MS: Jo, för att polisen... Polisen... sprang runt och jag bor bakom busshållsplatsen, och mina föräldrar hade givit polisen telefonnummer och sånt, var oroliga att någonting kunde ha hänt mig. Så polisen ringde mig sen när jag satt och såg Champions League matchen mellan Madrid och Milan, och då frågade dom mig... så frågade dom mig... alltså... om jag mådde bra, och jag sa "ja, jag mår bra", och sen så frågade dom... ja inte så mycket, dom bara sa att någon hade blivit skjuten där borta och att jag... i fall jag kom ihåg någonting som hade hänt och sånt och då berättade jag för dom att... att jag hade inte sett någon som blivit skjuten eller något sånt, men jag såg någon som vred sig av smärta och skrek "Oh God, please I don't wanna die".

F1: Så det är först när polisen ringer till dig senare på kvällen när du sitter och tittar på fotbollsmatchen mellan Madrid och Milan, som polisen berättar för dig att någon blivit skjuten?

MS: Ja... Ja, alltså dom sa att någon... att det hade hänt något vid Erikfältsgatan, dom sa inte att någon hade blivit skjuten, det har jag tyvärr... det... som jag själv fått från media att det hade hänt något på Erikfältsgatan och att jag möjligtvis kunde vara ett vittne, men redan då kunde jag inte hjälpa så mycket... som jag sa, jag bara såg... en man som vred sig av smärta, alltså vid... och utgick ifrån att han var drogpåverkad.

V279-45

F1: Hur reagerade du när du kom ihåg vad du sett?

MS: Ja, jag blev ju självfallet... självfallet blev jag väldigt rädd... för att jag hade gått alltså... precis där... vid skogen där krutdoften hade varit och sånt, och... jag pratade i telefon med min vän, så jag var väldigt ouppmärksam och jag såg inte någon som hade sprungit eller någonting. Efteråt blev jag rädd just därför att... för jag tänkte "Oj, om någon blev skjuten där, kanske jag... kanske dom hade skjutit mig också när jag gick där" alltså. Så det var hur jag reagerade först efteråt.

F1: Hur långt från själva platsen där du såg mannen som ropade på hjälp, hur långt ifrån den platsen befann du dig när du var som närmast där?

MS: Precis vid busshållplatsen.

F1: Kan du uppskatta ungefär ett antal meter?

MS: ...

F1: 2... 10...?

MS: Ah, det kan inte ha varit långt ifrån... nu ska vi se här... Där är... en stång där det står tidtabellerna och sånt, där stod jag och såg en man som låg ner där.

F1: Då var du bara någon meter ifrån?

MS: Ja...

F1: Så du promenerade förbi.

MS: Nej, för att... det är svårt att förklara det här... Där vid skogen, jag bor bakom skogen. Och jag går sidled därifrån till busshållsplatsen... och han låg... på vänster sida ifrån busshållsståndet, ifrån min vinkel.

F1: Vänster sida ifrån?

MS: Min vinkel. Där jag kom.

F1: Men kan du uppskatta meter ungefär?

MS: Tyvärr inte.

F1: Det är ju 10 – 15 - 20...

MS: Nej, det är mycket kortare än så, det är mycket kortare än så. Det kan... ja, det kan inte ha varit långt. Kan inte ha varit mer än en meter eller något sånt.

F1: Såg du att det var en mörk man?

MS: Ja, att han var färgad.

F1: Såg du om han blödde?

MS: Eh... Jag... tyckte inte jag såg något blod, men jag var väldigt ouppmärksam vid den situationen, för att jag utgick ifrån att han var drogpåverkad. Så tyvärr fokuserade jag inte tillräckligt mycket vid den här situationen.

F1: Var det något speciellt som du... du säger att du var ouppmärksam, men ändå, skulle du kunna tänka dig ha sett eller någonting som du kommer ihåg, något speciellt som du kan knyta samman med den skadade mannen?

V279-45

MS: Nej, tyvärr inte.

F1: Ingenting?

MS: Nej, tyvärr inte.

F1: Är det något annat du skulle vilja berätta? Om just denna händelsen.

MS: Nej, alltså... Som jag har sagt ett antal gånger, jag trodde han var drogpåverkad, så utgick helt ifrån det, jag fokuserade inte så mycket i situationen.

F1: Jag förstår dig. Jag har inte fler frågor, så jag vill bara berätta för dig att det du har berättat för mig här, det finns ett yttrandeförbud som regleras i Rättegångbalken och jag kommer förklara innehållet för dig, vad det innebär.

MS: Mm.

F1: Du delgives att det är yppandeförbud i det här ärendet.

Förhöret avslutas klockan 13.27.

Det är avlyssnat efterhand av Mikael Svensson och han har ingen erinran om detta.

(Yppandeförbud vid förhör under förundersökning- enligt 23 kap 10 § sista stycket rättegångsbalken.)

V279-45

Dagens Tips

Speltips: Real Madrid-Milan

Text: Tipsbloggen.se
Publicerad 19 oktober 2010 9.34 Uppdaterad 19 oktober 2010 11.10

Fotboll, Champions League
Real Madrid-Milan
Tisdag 19 oktober, kl 20.45
Visas på Viasat Fotboll

En speciell match för en speciell tränare och en speciell spelare. José Mourinho och Zlatan Ibrahimovic betydde oerhört mycket för varandras karriärer i Inter – nu möts de och det ska bli intressant att se vilken prägel portugisen hunnit sätta på klubben. Real har öppnat med två segrar i gruppspelet och senast i helgen briljerade laget i 4-1-segern över Malaga på bortaplan. Sergio Ramos testas sent med ett ömmande knä och Fernando Gago, Ezequiel Garay, Kaká och Raúl Albiol är skadade sedan tidigare. Gonzalo Higuain och Cristiano Ronaldo är i mycket bra form (två mål vardera senast).

Milan har öppnat ligaspelet starkt efter en knackig start och senast var det unge Patos tur att sno rubrikerna. Det är dock landsmannen Robinho som är mest sugen på att göra mål på Bernabeu i kväll – han spelade tre år för Madrid men kände att han inte fick chansen på slutet. Thiago Silva testas innan match och Massimo Ambrosini saknas tillsammans med Marek Jankulovski. Ordinarie lag i övrigt och Massimiliano Allegri är nu uppe i sju raka tävlingsmatcher utan förlust för de rödsvarta.

Lagens tre senaste matcher:
Real Madrid: Malaga (b) 4-1, La Coruna (h) 6-1, Auxerre (b, cl) 1-0.
Milan: Chievo (h) 3-1, Parma (b) 1-0, Ajax (b) 1-1.

Dörrknackningspm

Eriksfältsgatan 81A

Signerad av

Signerad datum

Polismyndighet
Skåne

Enhet
05KS, Kriminalsektion

Diarienr
1200-K166328-10

Uppgiftslämnare	Datum	Tid
Jönsson, Magnus	2010-10-19	22:11

Beslag verkställt	Material för analys
Nej	Nej

Mottaget	Mottaget datum	Tid

Sätt på vilket uppgift lämnats

Upprättad av
Magnus Jönsson

Uppgiften avser
Försök till mord - Eriksfältsgatan - 101019, Eriksfältgatan 81A

Uppgift

VÅN 1

R. Hertler: Låg och sov vid tillfället. Ej sett eller hört något.

W. Abdullah: Ingen öppnar.

R. Abihaidar: Sjuårige sonen Hassan befann sig i porten till Eriksfältsgatan 81 A när en grå bil av kombimodell stannade framför busshållsplatsen. Hassan hörde ett skott i samband med att bilen kom till busshållsplatsen. Oklart om skottet kom från bilen. Minst två personer i bilen enligt Hassan. Personnummer på Hassan: [redacted]. Modern till Hassan på plats vid samtalet. Uppgifterna vidarebefordrade till yttre befäl på platsen.

VÅN 2

H. Persson: Kraftigt dement. Inga uppgifter att lämna.

J. Kitan: Ej sett eller hört något. Har inga fönster ut mot brottsplatsen.

A-B Isberg: Befann sig i sitt vardagsrum som vätter ut mot Nydalavägen. Hörde en kraftig smäll som lät som en fyrverkeripjäs. Tittade inte ut genom fönstret förrän hon hörde sirener.

VÅN 3

A. Wickemyr: Ingen öppnar.

H. Hadzimahovic: Ingen öppnar.

C. Palm: Ingen öppnar.

VÅN 4

A-K Dahl Silow: Ingen öppnar.

J. Moustapha: Ingen öppnar.

M. Anderberg: Ej sett eller hört något. Uppger att hon tror att hon stod i duschen vid den aktuella tidpunkten.

Dörrknackningspm

Eriksfältsgatan 81B

Signerad av

Signerad datum

Polismyndighet
Skåne

Enhet
05KS, Kriminalsektion

Diarienr
1200-K166328-10

Uppgiftslämnare	Datum	Tid
Olsson, Bernt	2010-10-19	22:03

Beslag verkställt	Material för analys
Nej	Nej

Mottaget	Mottaget datum	Tid

Sätt på vilket uppgift lämnats

Upprättad av
Bernt Olsson

Uppgiften avser
Dörrknackningspm på Eriksfältsgatan 81 B i anledning av mordförsök på Eriksfältsgatan mittemot nr 81 C, 2010-10-19 omkring 20.00.

Uppgift

618111, Olsson, Jönsson och Andreevski anlände till platsen kl 20.19 och såg då uniformerad polis ta hand om den skadade mörkhyade mannen. Ambulansen kallades fram och några minuter senare rullade denna fram. Vi startade omedelbart en dörrknackning i fastigheten mittemot. Magnus Jönsson knackade i trappa nr 81 A, Bernt Olsson i trappa 81 B och Andreevski i trappa 81 C. Se respektive pm.

81 B.

1 våningen.
Patrik Fors. Fors kom hem precis då knackningen påbörjades. Fors uppgav att han hade varit hemma hos sin syster. Han såg polisbilarna på håll och förstod att något hänt. Hade ej sett eller hört något.
Jörgen Wolle. Ingen öppnade och inget hördes från bostaden.
Juana Espinoza. Ingen öppnade och inget hördes från bostaden.

2 våningen.
Nina Harangozo. Nina var hemma med sitt barn. Hörde inte och såg inget.
A Andersson. En äldre kvinna öppnade, men hade inte sett eller hört något.
Andersson. Ingen öppnade. Mörkt i lägenheten.

3 våningen
Pia Andersson, [redacted], [redacted]. Pia var hemma med sin mor och bror. Hon hade precis varit i köket och skulle gå ut i hallen. Köket ligger placerat ut mot Eriksfältsgatan. När hon går ut i hallen, hör hon en smäll, som en raket. Smällen hördes precis som om det kom från trappan. Pia pratade med sin bror och mor, men dessa hade inte hört något. När det gäller tiden för smällen, så uppfattade Pia som om detta hände strax innan 20.00. Pia såg ingenting av det som hände på gatan. De övriga i familjen satt och såg på tv i vardagsrummet som vetter in mot gården.
E Couroullis. Öppnade ej. Mörkt i lägenheten.
Biserka Nad, [redacted]. Biserka och hennes man satt och såg på tv. De såg på en fotbollsmatch. Någon gång efter 19.30 så hörde de en smäll, som en raket. Biserka uppfattade

det som om det kom från trappan. Hon vill i detta läge betona att alla fönstren i trappan stod öppna när hon strax efter 20.00 gick ut med hunden. Biserka stängde fönstren mellan våning 1-2 och 2-3 för att det blev kallt i trappan. Fönstret mellan våning 3-4 stod då fortfarande öppet. När hon kom ut såg hon flera polisbilar utanför och förstod då att något hänt. De har sin lägenhet ut mot gården och har därför inga fönster mot Eriksfältsgatan. De såg därför inget som hände på gatan.

4 våningen.
Kjell Johansson. Kjell talade om att han var hemma tillsammans med sin fru. De två hörde inget och såg inget av det som hänt utanför. Något senare tittade han ut och såg då att det stod flera polisbilar utanför.
Kent Didriksson. Ingen öppnade. Mörkt i lägenheten.
Aziz Hosseine. Ingen öppnade. Mörkt i lägenheten.

Efter dörrknackningen gjorde Olsson och Jönsson en sökning på fasaden till fastigheten 81 A och B. Vi tittade och sökte kulhål i den höjd som kunde vara aktuell. Till vänster om nr 81 B, fann Olsson ett träd med blad. När Olsson tog bort ett par grenar, så satt ett blad kvar i en fog mellan två stenar. Bakom bladet fanns ett ca 9-10 mm stort hål som var ca 2-4 mm djupt. Skadan på bladet såg ut att vara relativt ny. Teknikern Mats Hassgård kallades till platsen och skulle analysera bladet.

Malmö 2010-10-19

Bernt Olsson

Dörrknackningspm

Eriksfältsgatan 81C

Signerad av

Signerad datum

Polismyndighet
Skåne

Enhet
05KS, Kriminalsektion

Diarienr
1200-K166328-10

Uppgiftslämnare	Datum	Tid
Andreevski, Jonce	2010-10-19	22:07

Beslag verkställt	Material för analys
Nej	Nej

Mottaget	Mottaget datum	Tid

Sätt på vilket uppgift lämnats

Upprättad av
Jonce Andreevski

Uppgiften avser
Dörrknackningspm på Eriksfältsgatan 81 C med anledning av försök till mord, 101019

Uppgift

Lgh 500 Fönster mot innergården
Andersson
Ingen svarar.

Lgh 499 Högst upp - fönster mot busshållplatsen
Rahmi, Hamidi
Ingen svarar. Påträffar en stund senare Spogmay Rahimi, dotter till lägenhetsinnehavaren, i trapphuset. SE FÖRHÖR.

Lgh 498 Fönster mot innergården
Anna Greta Karlsson
Hon har inte sett eller hört något. Hennes son har varit på besök och han är ganska högljud. Han har hjälpt henne flytta möbler och de har sedan pratat med varandra.

Lgh 497 Fönster mot busshållplatsen
Sven Steen har suttit i telefonkonferens i köket. När han efter avslutad konferens går ut i vardagsrummet ser han ett blåttsken och ser sedan från vardagsrumsfönstret att det står polisbilar på gatan. Han har inte sett eller hört något tidigare.
Anita Steen tittar på ett program med Sverker Olofsson. Hon säger att hon någon gång strax efter kl. 20.00 hör en smäll. Det låter som en fyrverkerismäll. Hon fortsätter titta på Sverkers program. Efter en stund kommer hennes man in i vardagsrummet och säger att det poliser ute på gatan.
Telefonnummer [redacted]

Lgh 496 Fönster mot innergården
Ulla Andersson. Hon satt och tittade på TV. Hon har varken sett eller hört något.

Lgh 495 Fönster mot busshållplatsen
Ann-Marie Johansson och Kjell Johansson. De satt i vardagsrummet och tittade på programmet 112. De hörde smällen men trodde att det kunde vara några ungar. Det lät som en fyrverkerismällare.
Ann-Marie Johansson säger att hon är säker på att smällen kom från busshållplatsen eller

dungen bakom busshållplasten. Det smällde någon gång efter kl. 20.00. Efter en stund kom polisen till platsen. Ann-Marie har inte sett något som kan sättas i samband med smällen.
Kjell Johansson har nedsatt hörsel. Han uppger att han hörde en dov smäll men att det i tid var en stund efter den smäll som Ann-Marie hört. Oklart hur lång tid efter.
Kjell är säker på att smällen kom från busshållplatsen eller dungen bakom.
Varken Kjell eller Ann-Marie rester sig upp och tittade ut över gatan när de hörde smällen.
Telefonnummer [redacted]

Lgh 494 Fönster mot innergården
Maria Kalocsai satt och tittade på TV. Hon har inte hört eller sett något. Märkte efter en stund att det var en massa poliser på gatan på grund av de blåa ljusen.

Lgh 493 Bottenplan – fönster mot busshållplatsen
Bakir, ZIAD talade lite svenska (mannen i hushållet). Han sa att han inte hört något eller sett något.
Mohammed, Anfal (kvinnan i hushållet) talade lite svenska. Uppger att hon satt och läste koranen och att hon varken hört eller sett något. Trots upprepande frågor svarar hon att hon läst koranen och verkligen inte hört något som dragit till sig hennes uppmärksamhet.
En av sönerna kom hem samtidigt som dörrknackningen påbörjades och hjälpte till med tolkningen. Oklart vad sonen heter.
Telefonnummer [redacted]

Polismyndighet
Skåne

Dörrknackningspm

Eriksfältsgatan 83A

Signerad av

Signerad datum

Enhet
05SULB, Särskild beredningsgrupp

Diarienr
1200-K166328-10

Uppgiftslämnare	Datum	Tid
Nordborg, Ulf R	2010-10-19	21:47

Beslag verkställt	Material för analys
Nej	Nej

Mottaget	Mottaget datum	Tid

Sätt på vilket uppgift lämnats

Upprättad av
Ulf R Nordborg

Uppgiften avser
Eriksfältsgatan 83A, Malmö

Uppgift

1 vån
Nilsson
Inget sett eller hört
H.Isse
Öppnar ej

2 vån
E.Najm
Öppnar ej
HB.Gürel
Se förhör med Yasin Kücükavci

3 vån
J.Gravesen
Inget sett eller hört
FI.Karabudak
Inget sett eller hört

4 vån
A.Stenberg
Inget sett eller hört
C.Svensson
Inget sett eller hört

Polismyndighet
Skåne

Dörrknackningspm

Eriksfältsgatan 83B

Signerad av

Signerad datum

Enhet
05UNGDOM, Ungdomsektion

Diarienr
1200-K166328-10

Uppgiftslämnare	Datum	Tid
Olbin, Thomas	2010-10-19	21:35

Beslag verkställt	Material för analys
Nej	Nej

Mottaget	Mottaget datum	Tid

Sätt på vilket uppgift lämnats

Upprättad av
Thomas Olbin

Uppgiften avser
Dörrknackning Eriksfältsgatan 83B, 19/10 2010 ca kl 20:45.

Uppgift

1 vån
0009 K. Fast : Ingen öppnar
0010 T. Ranic: Inget sett inget hört

2 Vån
0011 E. Basli: Inget sett inget hört
0012 S. Prtic: Ingen öppnar

3 vån
0013 K. Palmqvist: Inget sett inget hört
0014 M. Caperstam: Inget sett inget hört

4 vån
0015 J. Bengtsson: Inget sett inget hört
0016 A och D Portic: Ingen öppnar

Thomas Olbin
Ungdomsroteln

Polismyndighet
Skåne

Dörrknackningspm

Eriksfältsgatan 83C

Signerad av

Signerad datum

Enhet
05UNGDOM, Ungdomsektion

Diarienr
1200-K166328-10

Uppgiftslämnare	Datum	Tid
Lindqvist, Daniel	2010-10-19	21:52

Beslag verkställt	Material för analys
Nej	Nej

Mottaget	Mottaget datum	Tid

Sätt på vilket uppgift lämnats

Upprättad av
Daniel Lindqvist

Uppgiften avser
Dörrknackning på Erikfältsgatan 83C, påbörjad Kl 20.45

Uppgift
4e VÅNINGEN:
Lägenhetsnummer 0023 N Mihammadi på dörren.
Mor och 8 årig dotter bor i lägenheten
Nilofar Mohammadi
[redacted] (arbete)
Har inte sett eller hört något eftersom hon gick in i duschen runt 19.30 och kom ut 20.10

Aylin M (8 år)
Se vittnesförhör

Lägenhetsnummer 0024
M Bajrami/AJ Krasniqi
Ingen öppnade

3e VÅNINGEN:
Lägenhetsnummer 0022
S Kobieta/B Miriam på dörren
Samia Kobieta och två barn 1 och 5 år gamla i hemmet.
Samia har inte sett eller hört något eftersom hon pratat i telefon och försökt natta sitt 1åriga barn som fört liv under kvällen.
Samia har [redacted]

Maken Bilal Miriam kom hem i samband med att dörrknackningen utfördes

Bilal har inte sett eller hört något eftersom han kört en vän till Kastrup. Han lämnade hemmet ca 19.30.
Trafiken var vid tillfället tät varvid han inte ägnade någon uppmärksamhet åt busshållplatsen eller på något annat än körbanan.
Bilal har [redacted]

Den 5 åriga sonen Josef har inte sett eller hört något.

Lägenhetsnummer 0021
S Svensson/Peter Svensson på dörren
Ingen öppnade

Enligt grannarna bebos lägenheten av ett äldre par som hör dåligt.

2a VÅNINGEN
Lägenhetsnummer 0020
S Ilker. Ayvas på dörren
Ingen öppnade

Lägenhetsnummer 0019
G Jarevi på dörren
Gitt Jarevi, bor ensam i lägenheten
Har inte sett eller hört något
Åkte till arbetet i Lund sedan tidig morgon, kom hem 20.45
Tel [redacted]

1a VÅNINGEN
Lägenhetsnummer 0018
J Ljubojevic på dörren
Ingen öppnade

Lägenhetsnummer 0017
L Cherimi/ H Laroui på dörren
Hooda Laroui boendes med maken Loutfi Cherchmi och 17 månaders barn.
Houda har inte sett eller hört något eftersom hon tittat på tv under kvällen, hon har varit ensam under kvällen.
Maken Loutfi var för tillfället på jobbet, han lämnade enligt Houda lägenheten runt 13.00
Hemnummer [redacted]
Houda talar endast engelska.

Dörrknackningspm

Helenetorpsgatan

Signerad av

Signerad datum

Polismyndighet
Skåne

Enhet
50GPSMALMÖ, Gränspolis Malmö

Diarienr
1200-K166328-10

Uppgiftslämnare	Datum	Tid
Ljungsryd, Peter	2010-10-19	21:01

Beslag verkställt	Material för analys
Nej	Nej

Mottaget	Mottaget datum	Tid

Sätt på vilket uppgift lämnats

Upprättad av
Peter Ljungsryd

Uppgiften avser
Mord alt mordförsök på Eriksfältsgatan i Malmö.

Uppgift
I ett tidigt skede efter utlarmning springer jag förbi en man Alf Friden. Han står vid sin bil på parkeringen bakom Eriksfältsgatan 81. Han uppger att han stått där och pillat med sin bil i cirka 10 minuter. Han hörde en smäll som kom ifrån Eriksfältsgatan och han upplevde det som det var framför nr 81. Alf hade inte sett någon springa förbi honom där han stod.

Alf:
[redacted]

DÖRRKNACKNING Helenetorpsgatan.
På gatan bakom dungen, bakom hållplatsen där mannen sköts finns tre hus som har fönster ut mot dungen.
Dessa tre hus har knackats.
I två av husen har de boende bara hört en smäll och har inget intressant att delge.

I hus 28 bor [redacted] och han och hans fru säger att det hörde en smäll. De beskriver smällen som lång och kasande. De trodde att deras rutschkana hade vält.
De hade inte tittat ut och har inget annat att delge.
Telefon: [redacted]

Polismyndighet
Skåne

Dörrknackningspm

Helenetorpsgatan

Signerad av
Benny R P Håkansson

Signerad datum
2010-10-19 22:43

Enhet
50LKUND, Underrättelseenhet

Diarienr
1200-K166328-10

Uppgiftslämnare	Datum	Tid
Håkansson, Benny R P	2010-10-19	22:33

Beslag verkställt	Material för analys
Nej	Nej

Mottaget	Mottaget datum	Tid

Sätt på vilket uppgift lämnats

Upprättad av
Benny R P Håkansson

Uppgiften avser
Dörrknackning på Helenetorpsgatan med anledning av mordförsök på Eriksfältsgatan.

Uppgift

Spaningsgrupp 1 vid Länskriminalen i Skåne fick till uppgift att knacka dörr på Helenetorpsgatan med anledning av ett mordförsök på Eriksfältsgatan. Personal från Gränspolissektionen hade redan tidigare knackat dörr på Eriksfältsgatan 28, 30 och 32.

Jag bedömde att det dessutom kunde vara idé att besöka Helenetorpsgatan 58,60, 64 och 66.

På samtliga dessa fyra adresser fick vi kontakt med de boende men inte på något ställe har man lagt märke till vad som hänt. Inte på någon av adresserna har man några uppgifter att tillföra utredningen.

Denna dörrknackning redovisas därför endast i detta pm.

Dörrknackningspm

Granviksgatan

Signerad av

Signerad datum

Polismyndighet
Skåne

Enhet
05SULB, Särskild beredningsgrupp

Diarienr
1200-K166328-10

Uppgiftslämnare	Datum	Tid
Jönsson, Bo-Anders	2010-10-24	14:18

Beslag verkställt	Material för analys
Nej	Nej

Mottaget	Mottaget datum	Tid

Sätt på vilket uppgift lämnats

Upprättad av
Bo-Anders Jönsson

Uppgiften avser

Uppgift

Nedan uppringa då de hört av sig (lappar i brevlådan)

Kjell Strandqvist, Granviksgatan 158. Tfn 040-214043.
Var hemma men inte hört eller sett något. Dock hade Kjell sett en cykel slängd på en gräsmatta/plätt mellan husen. Cykeln var kvar dagen efter också men togs sedan bort, troligen av en HSB vaktmästare (ej tfn).
Cykeln: damcykel, äldre modell, orangefärgad.

Kjell uppgav vidare att en grannfru i nummer 168, Marianne Andersen hade hört skott eller skotten.

Zalzar, Jahangir, Granviksgatan 61. tfn [redacted]

Själv var han inte hemma den aktuella kvällen. Frun varit hemma men inte hört eller sett något.

Dörrknackningspm

Granviksgatan

Signerad av

Signerad datum

Polismyndighet
Skåne

Enhet
05SULB, Särskild beredningsgrupp

Diarienr
1200-K166328-10

Uppgiftslämnare	Datum	Tid
Leghammar, Göran	2010-10-21	13:01

Beslag verkställt	Material för analys
Nej	Nej

Mottaget	Mottaget datum	Tid

Sätt på vilket uppgift lämnats

Upprättad av
Göran Leghammar

Uppgiften avser
Dörrknackning Granviksgatan

Uppgift

2010-10-21 påbörjade krinsp K-Å Olofsson o G Leghammar dörrknackning längs en tänkt flyktväg vid Granviksvägen, öster om brottsplatsen. I de fastigheter där ingen öppnade lades en förtryckt lapp i brevlådan med en uppmaning att ta kontakt med Polisen.

Granviksgatan 176, Sven-Åke och Margareta Lövgen hemma, men har ej sett eller hört något.

Granviksgatan 174, Ilir Zeka öppnade, han bor med fru och 2 barn, 16 resp 18 år gamla, familjen var hemma under tisdagskvällen och ingen var ute. Man har inte gjort några iakktagelser.

Granviksgatan 172, ingen hemma, lapp i brevlådan.

Granviksgatan 170, ingen hemma, lapp i brevlådan.

Granviksgatan 168, Mareann Riisberg, se förhör

Granviksgatan 166, Mieczyslaw Janusz öppnade, han bor tillsammans med frun på adressen, inga iakttagelser.

Granviksgatan 164, ingen hemma, lapp i brevlådan.

Granviksgatan 162, ingen hemma, lapp i brevlådan.

Granviksgatan 158, ingen hemma, lapp i brevlådan.

Granviksgatan 156, ingen hemma, lapp i brevlådan.

Granviksgatan 150, herr o fru Dahlqvist, de var bägge hemma, inga iakttagelser.

Granviksgatan 148, Kennet och Eva Ohlin, hemma, ej sett eller hört något.

Granviksgatan 142, Lim, Sy Huor öppnade, i bostaden bor hon med make och 2 små barn, de hade varit hemma men bara hört sirener.

Granviksgatan 140, Bengt och Irene Persson, hemma ej sett eller hört något

Granviksgatan 134, ingen hemma, lapp i brevlådan.

Granviksgatan 132, Börje Jönsson med fru berättade att de bor ensamma där. Under kvällen hade sonen varit på besök, de hade inte varit ute och inte gjort några iakttagelser.

Granviksgatan 126, Håkan och Ing-Britt Strömberg, hemma ej sett eller hört något.

Granviksgatan 100 A, ingen hemma, lapp i brevlådan.

Granviksgatan 100 B, Ali Ghorbani bor ensam, han hade varit hemma, inga iakttagelser, han hade inte varit ute på kvällen.

Granviksgatan 102 A, Birgit Welander berättar att hon bor ensam, hon hade inte märkt något, ej varit ute.

Granviksgatan 102 B, ingen hemma, lapp i brevlådan.

Granviksgatan 108 A, karin Tunell, hemma, ej sett eller hört något

Granviksgatan 106 B, Aghdas Keyvanshekah, hemma, ej sett eller hört något

Granviksgatan 108 B, lapp i lådan

Granviskgatan 106 A, lapp i lådan

Granviksgatan 104 B, Bengt och Mariann Nordkvist, hemma ej hörrt eller sett något

Granviskgatan 104 A, lapp i lådan

Granviskgatan 73, lapp i lådan

Granviskgatan 69 lapp i lådan

Granviskgatan 79, lapp i lådan

Granviskgatan 81, lapp i lådan

Granviksgatan 59, Ulf Nordahl berättar att han o Irene Pegréus bor i fastigheten, Ulf hade varit hemma och Irene hade kommit senare, det enda som hade märkts var att det blev mycket trafik på gatan, pga att Eriksfältsgatan stängdes av efter skjutningen.

Granviksgatan 61, ingen hemma, lapp i brevlådan.

Granviksgatan 63, ingen hemma, lapp i brevlådan.

Granviksgatan 65, herr o fru Nyman bor ensamma och ingen av dem hade gjort några iakttagelser.

Granviksgatan 67, Doin och Dimitri Huzum, hemma ej hört eller sett något

Granviksgatan 71, Lars och Karin Lundholm, hemma ej sett eller hört något

Granviksgatan 116, ingen hemma, lapp i brevlådan.

Granviksgatan 118, ingen hemma, lapp i brevlådan.

Granviksgatan 120, ingen hemma, lapp i brevlådan.

Granviksgatan 122, Parveneh Kiumarc Fuladianpou, hemma ej sett eller hört något

Granviksgatan 75, ingen hemma, lapp i brevlådan.

Granviksgatan 77, Sven o Ingrid Larsson bor ensamma. Ingrid hade blivit hämtad med bil vid 18-tiden, hon hade återkommit ca 21:30, maken hade varit hemma, ingen av dem har gjort några iakttagelser.

Rättsmedicinalverket
Rättsmedicinska avdelningen, LUND

D11-R0078
Ert dnr K166328-10

Polismyndigheten i Skåne
Polisområde Malmö
205 90 MALMÖ

RÄTTSINTYG - RÄTTSMEDICINSKT YTTRANDE

FORMALIA

2011-03-03 inkom begäran om rättsmedicinskt yttrande från Polismyndigheten i Skåne, Polisområde Malmö avseende målsägande

Ozor, Innocent CHIBUIKE

Information i enlighet med 6 § lagen (2005:225) om rättsintyg i anledning av brott har lämnats av polis (enligt uppgift från polis).

Samtycke till utfärdande av rättsintyg krävs ej, intyget grundas på sekretessbelagda uppgifter lämnade till polis/åklagare.

UTREDNINGSUNDERLAG

Datum	Beskrivning
2011-03-03	Begäran om läkarundersökning/rättsintyg, dt 110221.
	Brottsanmälan, dt 101019.
	Protokoll över brottsplatsundersökning (14 sidor), dt 101029.
	Förhör med mä (CO), dt 101019, kl 20.20.
	Förhör med mä (CO), dt 101019, kl 22.43.
	Förhör med mä (CO), dt 101021. kl 10.32.
	Patientjournalhandl, dt 101019-101020, förd vid Akutmott, SUS, Malmö.
	Patientjournalhandl, dt 101020, Thiva, SUS, Lund.
	Röntgensvar inkl CT, dt 101019-101020, SUS Malmö och Lund.
	Patientjournalhandl, dt 101026-110223, förd vid VC Gullviksborg.
	Fullmakt, dt 111021.
	CD-skiva, röntgenbilder, märkt med knr, personnr och namn.
2011-03-14	Patientjournalhandl, dt 101019-101022, förda vid akutcentrum, SUS, Malmö.
	Patientjournalhandl, dt 101020, förda vid HLD avd 1, SUS, Lund.

INNEHÅLLSFÖRTECKNING

Bakgrundsinformation
Utlåtande

Postadress/besöksadress *Telefon* *Fax* *E-post*
~~Rättsmedicinska avdelningen~~ 046-333 910 046-333 927 rmlu@rmv.se
Sölvegatan 25
223 62 Lund

Rättsmedicinalverket
Rättsmedicinska avdelningen, LUND

D11-R0078
Ert dnr K166328-10

BAKGRUNDSINFORMATION

Sammanfattning av polisanmälan

Kort sammanfattning av ovan nämnda bakgrundsunderlag.
Målsäganden har blivit skjuten i ryggen.

Sammanfattning av patientjournal

Kort sammanfattning av journal förd vid SUS, Malmö angående målsägande dagtecknade 19 oktober 2010.
Inkommer med skottskada i ryggen. Höger axel 8 x 8 mm stor öppning med fina sårkanter. Inget utgångshål men nedanför yttre delen av det högra nyckelbenet känns en kula under huden. Nedsatt andningsljud på höger sida. Thoraxdrän sättes på akutrummet. Skiktröntgen visar skada på högra skulderbladet, högra revben 4 och 5, vätska i högra lungsäcksrummet, kraftig mjukdelssvullnad under bröstkorgens mjukdelar på höger sida och i axelhålan. Kulan sitter kvar under huden.

Projektilen avlägsnas operativt och uthämtas med en peang (*Inte angivet om peangen är täckt med mjukt material).*

Skrivs den 26 oktober 2010 från sjukhuset.

Kort sammanfattning av skiktröntgen bröstkorg 19 oktober 2010.
Under huden ses ovanför den högra axelhålan dryg centimeterstor metalltät främmande kropp förenligt med pistolkula. På den mellersta delen av högra skulderbladet ses ett brott. På yttre delen av det fjärde högra revbenet och på den yttre högra delen mot ryggsidan på femte högra revbenet ses uppsplittringar inom 2 cm långa segment med inpressade splitterfragment i brösthålan. Luftförekomst i högra lungsäcksrummet. Vätskeförekomst i högra lungsäcksrummet. Vävnadsförändringar förenliga med skador, blödningar eller sammanfallning av högerlunga.

Undertecknads kommentar

Inledningsvis förtjänar påpekas att bedömningar som grundas på beskrivningar och fotografier ofta blir osäkrare än sådana som baseras på egna iakttagelser och att de i sjukjournalen redovisade skadebeskrivningarna är alltför knapphändiga och oprecisa för att medge någon närmare rättsmedicinsk bedömning.

Särskild frågeställning

Inga är begärda.

Postadress/besöksadress	Telefon	Fax	E-post
Rättsmedicinska avdelningen	046-333 910	046-333 927	rmlu@rmv.se
Sölvegatan 25			
223 62 Lund			

Rättsmedicinalverket
Rättsmedicinska avdelningen, LUND

D11-R0078
Ert dnr K166328-10

UTLÅTANDE

Med stöd av vad som framkommit av utredningsunderlaget avger jag följande utlåtande angående:

påvisade skador

att Ozor, Innocent CHIBUIKE enligt sjukjournal företett en skottskada med ingångsöppning till höger på ryggen med skador på högra skulderbladet, bröstkorgen, högra lungan, bröstkorgens mjukdelar med kvarvarande projektil till höger på övre delen av bålens framsida samt blod- och luftförekomst i det högra lungsäcksrummet;

skadornas uppkomsttid

att beskrivningen av händelsen starkt talar för att skadorna uppkommit vid den i polisrapporten angivna tidpunkten eller annan näraliggande tid;

skadornas uppkomstsätt

att skottskadan orsakats av en projektil avlossat från ett kulvapen;

att fynden och omständigheterna starkt talar för att skadan tillfogats honom av annan person;

skadornas svårighetsgrad

att skottskadan operativt åtgärdats och obehandlat lett till döden och att kroppsliga men kommer att bli följden;

Lund den 7 mars 2011

Karl Dahlberg
Rättsläkare

Postadress/besöksadress
Rättsmedicinska avdelningen
Sölvegatan 25
223 62 Lund

Telefon
046-333 910

Fax
046-333 927

E-post
rmlu@rmv.se

Region Skåne
Malmö/Trelleborg/Ystad
Malmö Akutcentr mott

19[redacted]
OZOR, CHIBUIKE
[redacted]

Sida 1

Utskrift gjord av: Lotta Darfelt, Sekr 2010-10-22 09:19
Utskrift begärd av: akuten och skall till : polisen

10-10-19 - 10-10-20 IVAM

10-10-19 INSKRIVNING AKUTEN SSK AkutM
20:31 10-10-19 20:31 / MaHo115068
Ssk Anna Strand, Ssk (sign AnSt120641)

10-10-19 AKUTKLINIKEN LÄK AkutM
20:39 10-10-19 21:17 / TiKv118391
Läk Vasile Salagean, Läk

INSKRIVNING

Specialitet	Ortopedi
Kontaktorsak	Pat som inkommer som traumalarm. Undertecknad som Ort konsult. V g se Kir kollegas anteckning för utförlig anamnes.
Aktuellt	Sammanfattningsvis man hittad utomhus. Skottskada i ryggen. Ingångshål medialt om hö scapula och utbuktning inferiort om laterala clavikeln ventralt.
Neurologi	Bevarad sensorik i de nedre extremiteter och bevarad rörlighet fötter bilat.
Lokalstatus	Halsrygg, bröst-och ländrygg: Ingen palp ömhet över de spinala utskotten. Hö axel: Uppskattningsvis 8 x 8 mm stor öppning med fina sårkanter. Lättare sivande blödning därifrån. Ingen misstänkt engagemang av clavikeln. Uppger bevarad sensorik överarmen vid beröring men förändrad känsla över hela armen. Aktiv rörlighet armbåge och hand ua. Utbuktning ventralt om hö axel med palp ömhet där. Bevarade pulsationer i arteria radialis bilat. Cirkulation: Bevarade pulsationer arteria dorsalis pedis och poplitea utan sidoskillnader.
Bedömning	Således skottskada med förmodad ingångshål medialt om hö scapula och något inferiort och utan något utgångshål. Förmodad påverkan hö lunga och utbuktning i huden ventralt antagligen motsvarande metallfragment. I nuläget ingen klin misstanke om engagamang av ryggmärgen, ingen klin misstanke om fraktur i ryggen. Ingen klin misstanke om skada engagerade större extremitetskärl. Fortsatt handläggning genom Kir och förnyad kontakt med undertecknad efter bilddiagnostik.
Huvuddiagnos	

10-10-19 INSKRIVNING IVAM
22:33 10-10-19 22:33 / JoUn135998
Läk Johan Undén, Läk

10-10-19 INSKRIVNING IVA LÄK (Inskrivning) IVAM
22:33 10-10-19 22:33 / JoUn135998
Läk Johan Undén, Läk

Intagningsorsak	Skottskada
Socialt	Gift, inga barn. Varit i Sverige 15 mån. Kommer ursprungligen från Nigeria. Pratar ej svenska dock hyfsad engelska.
Tidigare sjukdom	Tid väs frisk

Region Skåne
Malmö/Trelleborg/Ystad
Malmö Akutcentr mott

19[redacted]
OZOR, CHIBUIKE
[redacted]

Utskrift gjord av: Lotta Darfelt, Sekr 2010-10-22 09:19
Utskrift begärd av: akuten och skall till : polisen

Nuvarande sjukdom

Aktuell medicinering 0

VMI/VAI/Läkemedel-fråga Förnekas

Aktuellt Nu på kvällen ca 20 tiden skjuten i ryggen, 1 skott. Inkommer med stabil ABC till akuten.
A: fria luftvägar
B: klart nedsatt andningsljud hö. Bra saturation med 10L på mask.
C: takykard med puls 150, sval och svettig perifert. Bra blodtryck ca 150/80. Sämre cirkulation hö arm.
D: vaken, RLS 1 och klar
Övrigt: Ingångshål hö skapula. Ingen utgångshål dock svullnad ventralt över lat klaviklen där man kan känna en kula under huden. Har nedsatt sensibilitet hö arm, bra kraft. Svagare puls hö radialis jmf vä.

Får thoraxdrän på akutrummet, tömmer sig snabbt 1 L blod och fortsätter rinna. 2 0- SAG, RA och kolloid x flera. Stabil i blodtryck dock påtaglig sympaticusaktivitet. Morfin och till CT skalle-thorax-buk. 8 SAG, 8 Plasma beställda. Ont om trombo på blodcentralen. Avvaktar att ta upp dessa då stabil. Därifrån till IVA utan att jag sett svar på CT.

Bedömning Skottskada med lungskada hö. Blödn ca 1,8L vid ankomst till IVA. Stabil ABC.

PAL Kir

Ansvarig IVA-läkare Undén

Kommunikation Vaken och klar. Ont, rädd.

Information

Respiration Sämre andningsljud hö. AF ca 25-30. På detta bra blodgas. F f a viss CO2 retentionstendens med pCO2 i övre normalområdet trots det höga AF. Sat 100%/pO2 högt med 8L på mask.

Cirkulation Fått 2 SAG + RA + Kolloid. Stabil tryck utan vasopressor. Laktat normalt.

Koagulation PK 1,6, f ö ua.

Neurologi RLS 1, vä arm + benen ua. Sämre känsel hö hand. Bra kraft hö hand.

Njurfunktion Får KAD nu

Mag/Tarm Sätter v-sond. En del innehåll i magsäcken på CT.

Lokalstatus Jag har ej hunnit inspektera ingångshål på IVA. V g kirurganteckn t v. Svullen lateralt över klavikeln hö sida. P-drän hö.

Infektion Cefotaxim 1gx3 profylax.

Hud/vävnad

Smärta

Åtgärd Stabil ABC dock viss risk för resp svikt med gränsfall högt pCO2.
1. Smärtstillning
2. CVK
3. Invänta svar från CT. Kirurg husjour kommer upp efter han tittat på bilderna.
4. KAD, V-sond
5. Fastande, intub beredskap, ev OP

Läkemedelsordination

Region Skåne
Malmö/Trelleborg/Ystad
Malmö Akutcentr mott

19[redacted]
OZOR, CHIBUIKE
[redacted]

Utskrift gjord av: Lotta Darfelt, Sekr 2010-10-22 09:19
Utskrift begärd av: akuten och skall till : polisen

10-10-19 DAGANTECKNING SV LÄK KirMM
22:56 10-10-19 22:55 / JaKa109810
Läk Jacob Kaij, Läk (sign JaKa109810)

Daganteckning Man som uppger sig tid frisk som inkommit efter att ha blivit skjuten med ett skott i scapula nivå hö sida.Fått thoraxdrän på hö sida och tömde sig omdelbart 1000 ml blod, inget luftläckage.Trauma CT visar skada på hö scapula, costa IV och V dx, vätska i hö pleura kraftig mjukdelssvullnad under pectoralis och i axillen.Kulan sitter kvar subcutant framför pectoralis på hö sida.A subclavia på hö sida utan tecken till skada, v subclavia ej bedömbar.Inga övriga tecken på skador.Pat har fin pulsation i a radialis dx, upplever lätt domning hö hand.Tömt sig ytterligare 900 ml blod i dränet på 2 h.Pat cirk stabil, erhållit två 0 neg SAG och hb efter detta 119.
Pat disk med kärljour som bedömmer CT bilderna och som inte finner någon anledning till kärlkirurgisk/angiologisk intervention samt thoraxkirurg i Lund dit pat går för ställningstagande till op.

10-10-19 INSKRIVNING IVAM
23:22 10-10-19 23:22 / AnNo114876
Ssk Anna Norlin, Ssk

10-10-19 INSKRIVNING IVA SSK (Inskrivning) IVAM
23:22 10-10-19 23:22 / AnNo114876
Ssk Anna Norlin, Ssk

Identitetskontroll/Id-band	Bekräftad via id-band
Uppgiftslämnare	Annan vårdgivare
Upplysning	Får lämnas till alla
Tillfälliga uppgifter	
VMI/VAI/Läkemedel-fråga	
Närstående	Hustru Vebije [redacted]
Omv ansvarig ssk	
Ansvarig Usk	
Längd	
Vikt	
Information/Undervisning	
Mod Nortonskala	
Tryckskada/sår	Ej undersökt
Restriktioner	
Övrigt	

10-10-20 ÖVERFLYTTNINGSANTECKNING IVAM
04:51 10-10-20 04:50 / MaJo134078
Läk Magnus H Jonsson, Läk (sign MaJo134078)(ansv-sign MaJo134078)

ÖVERFLYTTNINGSANTECKNING

Vårdtid	2010-10-19 - 2010-10-20
Vårdrelaterad infektion	Nej

Region Skåne
Malmö/Trelleborg/Ystad
Malmö Akutcentr mott

19 [redacted]
OZOR, CHIBUIKE
[redacted]

Utskrift gjord av: Lotta Darfelt, Sekr 2010-10-22 09:19
Utskrift begärd av: akuten och skall till : polisen

Anamnes	se inskrivning.
Vårdförlopp	till THIVA Lund för fortsatt observation och evt åtgärder. Cirkulatorisk stabil. Tachypnoeisk med fullgod saturation och lätt Co2 retention. Får KAD och V.sond före transport med anestesi ssk från SUS Malmö utöver ambulanspersonal.
Bedömning	Hemodyn och resp kompenserad.
Huvuddiagnos	Y2243 Skott från pistol och revolver, med oklar avsikt-gata-annan sysselsättning

10-10-22 ADMINISTRATIV ANTECKNING AkutM
09:18 10-10-22 09:08 / LoDa112858
Läk Akutcentrum, Läk

Anteckning	Anteckningar utlämnat till polisen, fått fullmakt

Region Skåne
Lund/Landskrona
Lund HLD avd 1

19[redacted]
OZOR, CHIBUIKE (TH)

10-10-20 INLÄGGNING Thiva
00:44 10-10-20 00:44 / pern45
Läk Pernille Haraldsen, Läk (sign pern45)

INLÄGGNING

Inremitterande	Akutenheten, Malmö, Skånes Universitetssjukhus
Inrem problem	Skottskada i thorax

SOCIAL OCH ANNAN PAT INFO

Social bakgrund	Invandrad från Nigeria sedan 15 månader tillbaka. Dansk hustru.
Alkohol	: ej penetrerat
Tobak	: ej penetrerat

MEDICINSK PATIENTINFORMATION

Tidigare sjukdomar	Tidigare frisk
Aktuell sjukdomsanamnes	Vid 20-tiden ikväll skjuten bakifrån. Inkommit akut, Malmö där ingångshål i höjd med skapulaspetsen i höger thoraxhalva indentifieras, inget utgångshål. Nedsatta andningsljud höger lunga. Pleuradränage med 1800ml omedelbart utbyte, fortsatt blödning. Stabila vitala funktioner. Vidare diagnostik med CT thorax, vilken påvisar splittring av skapulaspetsen, splitterfraktur i revbenen och kula i anslutning till klavikeln med hematom dels pleuralt och dels subcutant, inga påvisbara skador i parenkymatösa organ. Inlägges IVA, Malmö för observation. Överremitteras THIVA, Lund för eventuellt operativ åtgärd avseende den fortsatt pågående, om än avtagande blödningen.
Läkemedel	Inga.
Läkemedelsöverkänslighet	Ingen känd.

UNDERSÖKNINGSRESULTAT

Medvetandegrad	1. Fullt vaken (enl RLS 85).
Allmäntillstånd	Gott
Hjärta	Regelbunden rytm 90/min. Inga bi/blåsljud.
Blodtryck	110 / 55 mmHg
Lungor	Rena andningsljud vänster. Dämpade andningsljud dels apikolateralt och dels basalt höger. Minimalt luftläckage i dränet. Svullnad och blånad över höger klavikel sträckande sig ner lateralt och i anslutning till axillen, centralt i denna kan man just under huden palpera kulan.
Perifera kärl	A rad palp bilat.
Lokalstatus	Nedsatt känsel höger hand, subjektivt fumlig, men sträcker fingrarna, knyter handen och sätter fingertopp-mot-tumspets med god precision.

BEDÖMNING/ANALYS

Preliminär bedömning	Skottskada med splitterfraktur av skapula och revben samt pneumohemothorax. Ingen pågående blödning. Stabila vitala funktioner.
Åtgärd	Extirpation av kulan, exploration av projektilbanorna subcutant - i lokalbedövning. Ingen akut åtgärd avseende övriga skador då ingen aktuell blödning. CT thorax för kompletterande diagnostik under natten. Fortsatt observation på THIVA. Smittscreen med patientens medgivande liksom kompletterande provtagning. Smärtlindring. Antibiotikaprofylax. Kulan till Polisen efter förfrågan inre befäl.

10-10-20 OPERATION Avd 17
02:16 10-10-20 02:16 / HB102487
Läk Henrik Bjursten, Läk

Huvuddiagnos
X9343 S218
X9343 Övergrepp genom skott från pistol och revolver-gata-annan sysselsättning
S218 Sårskada i andra specificerade delar av bröstregionen

Operationskod
GAE53 Borttagande av kula från bröstvägg
Avlägsnande av främmande kropp från bröstväggen

Anamnes
Pat som blivit skjuten i ryggen och inkommit till akuten i Malmö. Man har där lagt thoraxdrän på höger sida och initial dränerat 1200 ml. Efter detta CT thorax som påvisar frakturer costa 4-5, scapula på höger sida, blödningar i mjukdelar runt dessa områden samt en kula i främre bröstväggen. Sedan pat erhållit dränet komm det ca 1000 ml de första två timmarna och 200 ml de senaste två timmarna. Pat har flyttats över till THIVA i Lund och är helt cirkulatoriskt stabil. MAP runt 90 och Hb (efter 2 SAG i Malmö). Bedömer pat tillsammans med Per Jönsson, och vi konstaterar att det inte finns någon pågående blödning intratorakalt, och sannolikt inte heller extratorakalt. Således ingen indikation för akut torakotomi. Däremot finns ett starkt önskemål från polisen att få kulan, varför detta ingrepp genomföres.

Operation
Operation genomföres sterilt inne på THIVA. Kulan palperas genom hudkostymen strax nedom, medialt om sulcus deltoideus. Lägger totalt 5 ml Carbocain över kulan, och kan sedan incidera och uthämta denna med en peang. minimal blödning. Lägger Aquacel i hålan och abs-förband över. Sätter patientne upp och lägger lite carbocain i ingångshålet som sitter mitt över höger klavikel. Kan sedan göra ett lite större håll som vi lägger aquacel i och abs-förband över.

10-10-20 DAGANTECKNING Thiva
09:51 10-10-20 09:50 / ML146916
Läk Maya Landenhed, Läk (sign ML146916)

Allmäntillstånd
RLS 1, adekvat smärtlindrad

Förlopp
Stabila vitalparametrar efter skottskada 101019. CT thorax efter det att kula tagits bort från utgångshål subcutant under hö klavikel ses kvarvarande splitterrester vid hö skapula, regress av högersidig pneumothorax och kvarvarande liten pneumothorax.

Cirkulation
Cirkulatoriskt stabil. MAP 74 mmHg. Hb 104, fall under morgonen till 97. Ej krävt volym.

Respiration
SpO2% 94% utan syrgas. Auskulteras ua.

Infektioner
Ingen infektionsmisstanke. Engångsdos Vancocin givet i förbindelse med uttag av kula. Byter i samråd med infektionskonsult från Zinacef till Inj Claforan 1g x 3 iv tills drän avvecklat samt sår läkt.

Njurfunktion
Diureser ua.

Nutrition
Fastan bryts.

Neurologi
God kraft och normal motorik i höger hand och arm. Normal sensibilitet i hö hand och arm, uppger känsla av generella stickningar i hö hand.

Anhörigsamtal

Hustru ringt, informerad om tillstånd. Sekretess til alla bortsett hustrun. Kommunikation från anhöriga via hustru.

Planering

Planeras övertag till avd 1. Det högersidiga pleuradränet ska vara kvar. Nytt hb på avd under eftermiddagen. Diskussion med ort konsult dr. Bosemark angående fraktur höger scapula. Ingen osteosyntes eller ytterligare revidering indicerad i nuläget. CT visar ej hela scapulan och en slätröntgen av scapulan önskas när patientens tillstånd tillåter och då ånyo kontakt till ort konsult för betittande av bilder. Remiss skrives och kan aktiveras från vårdavdelning.

Röntgen UMAS **Universitetssjukhuset MAS** **205 02 Malmö**	Tel: 123 Fax:	[redacted] **OZOR, CHIBUIKE** [redacted] **Remissnr: P_4873361**
Rem. vårdavdelning eller mottagning **Kir akut, tel: 33685 UMAS** **Ingång 36, pl 1** **205 02 MALMÖ**		Sida: 1 av: 1
SVARSMOTTAGARE: **Kir akut, tel: 33685 UMAS** **Ingång 36, pl 1** **205 02 MALMÖ**		

RÖNTGENSVAR

Rem. läkare: okänd, dr — Rem. datum: **2010-10-19**

Önskad undersökning

CT multitrauma skalle och halsrygg, CT multitrauma thorax och buk med kontrast

Anamnes, kliniska data:

Frågeställning:

Dikt. läkare:	Sign. datum:	Sign. läkare:
Björkengren, spec.läk,tel:38981, Urban	2010-10-20 0:47	Björkengren, spec.läk,tel: 38981, Urban

2010-10-19 CT multitrauma skalle och halsrygg

Ingen intracraniell blödning. Inga fokala förändringar inom hjärnparenchymet. Opåverkade liquorrum. Ingen skallfraktur.
Inom halsryggen ses ingen skelettskada eller felställning.

2010-10-19 CT multitrauma thorax och buk med kontrast

Ytligt under huden ses cranialt om höger axill en drygt cm-stor metalltät främmande kropp förenlig med pistolkula. Ner på djupet mot högra laterala thoraxväggn ses några små metallfragment och en samling små sådana ses dorsalt om höger scapula. Nämnda scapula är frakturerad med ett uppslaget cm-stort hål något medialt i mellersta delen, med små lokala splitterfragment och en fissur löpande i cranial riktning.
Laterala delen av costa 4 och dorsolaterala delen av costa 5 på höger sida är uppsplittrade inom ca 2 cm långt segment med inpressade splitterfragment i thorax.
Ett högersidigt thoraxdrän har spetsen belägen inom thorax dorsomedialt i carinahöjd.
Basalt ventralt höger sida föreligger en ca 1 cm bred pneumothoraxspalt vilken utbreder sig ca 5 cm i craniocaudal riktning.
Högersidig pleural utgjutning utflytande i ett drygt 2 cm brett skikt dorsalt.
Parenchymförändringar förenliga med kontusion/hematom/atelektas ses med måttlig utbredning inom dorsala delar av övre högra lungan och i mindre grad dorsobasalt.
Inga förändringar inom vänsterthorax eller mediastinum.
Lateralt om övre delen av högerthorax och ner i axillområdet ses oregelbundet område med ödem/hematom/små luftbubblor. Arteria och vena subclavia/axillaris dx ses normalt kontrastförande och utan läckage/hematom.

Akutröntgen BFC **Universitetssjukhuset i Lund** **Lund** Tel: 123 Fax:	[redacted] Sida: 1 av: 1 **OZOR, CHIBUIKE** [redacted]
Rem. vårdavdelning eller mottagning **Thiva LUHDTH**	**Remissnr: 552200747978**
SVARSMOTTAGARE: **Thiva LUHDTH**	

RÖNTGENSVAR

Rem. läkare: Pernille Haraldsen   Rem. datum: **2010-10-20**

Önskad undersökning

CT thorax

Anamnes, kliniska data:

Önskad tid:Inom 2h   Skottskada. Skjuten bakifrån med ingångshål i anslutning till skapulaspetsen, kulan extirperad i lokalbedövning från deltoideus strax under clavikeln. CT thorax från Malmö visar splitterfraktur skapula, costa liksom pneumohemothorax. Tacksam förnyad CT ffa med hänseende till ev progress/regress av nämnda förändringar.
Längd 173cm, vikt 74kg.

Frågeställning:

Pneumothorax? Hemothorax? Skador av thoracala organ? Progress/regressjmf tidigareCT

Dikt. läkare: Larmark, Martin   Sign. datum: 2010-10-20 15:13   Sign. läkare: Adlercreutz, Catharina

2010-10-20 03:41 CT thorax med iv kontrast

För jämförelse finns CT thorax från Malmö 101020 kl 2138.

Ytlig subcutan metalltät främmande kropp förenlig med pistolkula borttagen, övriga metalltäta fragment finns kvar, var god se svar från Malmö. Dränläge och frakturer oförändrade.

I höger thorax regress av hemothorax, minimal mängd kvarstår.

Kvarstående liten pneumothorax.

Oförändrat lungparenkymskada intill revbenssplitterskada, dock tillkomst av litet pneumocele i denna lungskada. Måttliga diffusa dorsala parenkymförändringar, oförändrat.

Centrala v subclavia dx är smal och dorsomedialt om den finns små gasbubblor och misstänkt kontrastansamling inom ca 2 cm stort område, sannolikt venös blödning. Svårbedömt pga tät kontrast i området. Sannolikt oförändrat, olika teknik använd. A subclavia dx bedöms normal.

Mediastinala strukturer ua.

Svullnad och spridd subcutan gas axillärt dx, oförändrat.

/ 101020 Larmark

Akutröntgen BFC **Universitetssjukhuset i Lund** **Lund**	Tel: 123 Fax:	[redacted] **OZOR, CHIBUIKE** [redacted] **Remissnr: 552200748110**
Rem. vårdavdelning eller mottagning **Lungspec. Avd 1 LUHD01**		
SVARSMOTTAGARE: **Lungspec. Avd 1 LUHD01**		

Sida: 1 av: 1

RÖNTGENSVAR

Rem. läkare: Maya Landenhed Rem. datum: **2010-10-20**

Önskad undersökning

Slätrtg höger scapula

Anamnes, kliniska data:

Önskad tid: Man skottskadad 101019, ingång hö skapula, utgång under hö klavikel. Har en fraktur av skapula som ortopedkonsulten delvis kunnat bedömma på CT thorax men där man i lugnare skedeönskar slätrtg av scapula.

Frågeställning:

Fraktur scapula, dislocering?

Dikt. läkare: Geijer, Mats Sign. datum: 2010-10-20 14:20 Sign. läkare: Geijer, Mats

2010-10-20 13:49 Höger skulderblad

Skottskada med något uppsplittrad genomgående skada centralt i ala utan felställning i övrigt. Ett flertal små metallfragment är belägna ytligt om skadan i skapula.

2010-10-20 Mats Geijer

[redacted]

Ozor, Chibuike
[redacted]

2010-10-26 10:12 Journalanteckning

Händelsedat: 2010-10-26 10:12, Leg sjuksköterska, Mohadjeri, Atossa Dok dat: 10-10-26, atossmigul
SIGNERAD: 10-10-26, atossmigul

Telefon SSK från lungklinik i Lund ringer, pat med skottskada axel och pneumotorax som beh på lungkliniken, haft ett dränhål som läkt, behöver tid för omläggning av skotthål axel på måndag 1/11, remiss för omläggning medförljer pat.

Åtgärd Bokar tid för omläggning hos DSK

2010-11-01 11:42 Journalanteckning

Händelsedat: 2010-11-01 11:42, Leg sjuksköterska, Söderberg Nilsson, Irene Dok dat: 10-11-01, irenesngul
SIGNERAD: 10-11-01, irenesngul

Anteckning Pat kommer på remiss från avd 1 hjärt och lungdivisionen i Lund för omläggning 2ggr/veckan för omläggning av skotthål bröstkorg och rygg.Blev skottskadad den 19/10.Blev utskriven från sjukhuset den 26/10 och varit tillbaka för omläggning den 28/10.

Åtgärd Tvättar av både skottsår rygg samt hö övre thorax med NaCl samt sätter på Aquacel samt Tegaderm.Sätter steril stripes däe dränaget thorax suttit.

Planering Besvarar samt skickar remissvar till avsändare samt bokar en ny tid för omläggning den 4/11 11.00.

2010-11-04 12:36 Journalanteckning

Händelsedat: 2010-11-04 12:36, Leg sjuksköterska, Söderberg Nilsson, Irene Dok dat: 10-11-04, irenesngul
SIGNERAD: 10-11-04, irenesngul

Anteckning Pat här för omäggning av skotthål.Pat vill också få hjälp med sjukgymnastik då han har svårigheter att lyfta hö arm.

Bedömning Båda såren ser rena ut och inga tecken på sårinfektion.

Åtgärd Tvättar av med NaCl samt lägger på Aquacel samt Tegaderm+PAD

Planering Bokar en ny tid till den 8/11.Talar med sjg.Maria S som talar med pat om en tid till henne för bedömning /åtgärd.Då besöket kostar pengar väljer pat att avstå från en tid.

2010-11-08 14:35 Journalanteckning

Händelsedat: 2010-11-08 14:35, Leg sjuksköterska, Söderberg Nilsson, Irene Dok dat: 10-11-08, irenesngul
SIGNERAD: 10-11-08, irenesngul

Anteckning Pat här för omläggning av sår.

Bedömning Har vätskat igen en del på förband rygg.Såren ser rena ut och inga tecken på infektion.Pat ätit sista tabletten av Ciprafloxasin i söndags och undrar nu om han inte skall ha mera? Undertecknad betonar att såren ser rena ut och berättar för pat. vilka tecken som kan tyda på en sårinfektion.Några sådana symtom har inte pat.

Åtgärd Tvättar av med NaCl samt sätter Aquacel samt torrt förband på såren samt Tegaderm+PAD.

Planering Bokar en ny tid den 11/11 samt pat skall ringa läkare i Lund för att höra om mera antibiotika.

2010-11-11 12:00 Journalanteckning

Händelsedat: 2010-11-11 12:00, Leg sjuksköterska, Söderberg Nilsson, Irene Dok dat: 10-11-11, irenesngul
SIGNERAD: 10-11-11, irenesngul

Anteckning Pat här för omläggning skottskada

Bedömning Såren ser rena och fina ut samt inga teckenpå infektion..Sår på ryggen något djupare än det på bröstkorgen.

Åtgärd Tvättar av med NaCl samt lägger på Aquacel samt torrt med Tegaderm+PAD.

Planering Bokar en ny tid för bedömning av sår den 15/11 09.30.

2010-11-15 10:17 Journalanteckning

Händelsedat: 2010-11-15 10:17, Leg sjuksköterska, Söderberg Nilsson, Irene Dok dat: 10-11-15, irenesngul
SIGNERAD: 10-12-28, irenesngul

Anteckning Pat här för omläggning.

Bedömning Sår rygg och bröstkorg ser rena och fina ut.Sår på ryggen läker inifrån och är nu ngt grundare.

Åtgärd Tvättar av med NaCl samt sätter Aquacel och torr kompress samt avslutar med Tegaderm+PAD.

Planering Bokar en ny tid till den 19/11 14.00 då pat på torsdag skall till ortopeden UMAS för kontroll efter skottskadan.

2010-11-19 14:38 Journalanteckning

Händelsedat: 2010-11-19 14:38, Läkare, Fatah, Aqagul Dok dat: 10-11-19, stefajngul
SIGNERAD: 10-12-23, aqagufhgul

Anteckning Journalkopior inkommit från Ortopedkliniken 2010-11-19. Läggs till AQA./sjn

2010-11-19 14:44 Journalanteckning

Händelsedat: 2010-11-19 14:44, Leg sjuksköterska, Söderberg Nilsson, Irene Dok dat: 10-11-19, irenesngul
SIGNERAD: 10-11-19, irenesngul

Anteckning Pat här för omläggning av sår bröst och rygg efter skottskada.

Bedömning Pat har den 18/11 varit på ort.klin mott hos dr.F.Nyuist för undersökning skottskada hö axel skuldra.Fortsatt hjälp med omläggning av hö axels framsida och skuldra 2ggr/veckan.Såret på skuldra omlägges med blank Sorbact och ytterförband.Såret vid armveck torrt förband.Dr har också lapisera på svallkött såret nära armvecket hö sida,Skall tillbaka på onsdag den 24/11 för kontroll av detta och ev sätta lapis en gång till.

Åtgärd Tvättar av med NaCl samt sätter torrt förband armveck samt Sorbact blankt+torrt förband på skuldran. Sätter Tegaderm+PAD på båda förbanden.

Planering Pat bokas med en ny tid den 22/11 10.45.

2010-11-22 11:50 Journalanteckning

Händelsedat: 2010-11-22 11:50, Leg sjuksköterska, Söderberg Nilsson, Irene Dok dat: 10-11-22, irenesngul
SIGNERAD: 10-11-22, irenesngul

Anteckning Pat här för omläggning av sår bröstkorg samt rygg.

Bedömning Såret på ryggen är nu mkt grunt och fint och inga tecken på infektion.Såret bröstkorg nära armvecket hö ser också bra ut.

Åtgärd Tvättar av båda såren med NaCl samt lägger på blank Sorbact och Tegaderm på såret på ryggen.Endast torrt förband på sår framsida.

Planering Bokar ny tid den 26/11 14.15.

2010-11-26 14:57 Journalanteckning

Händelsedat: 2010-11-26 14:57, Leg sjuksköterska, Söderberg Nilsson, Irene Dok dat: 10-11-26, irenesngul
SIGNERAD: 10-11-26, irenesngul

Anteckning Pat här för omläggming sår bröstkorg samt rygg.
Bedömning Sår bröstkorg nästan helt läkt och på ryggen är det mkt grunt.
Åtgärd Tvättar sår samt lägger på Sorbact rygg samt sår bröstkorg ingen omläggning.

Planering Pat åter tisdagen den 30/11 till ssk.Marita C för omläggning.

2010-11-30 15:16 Journalanteckning

Händelsedat: 2010-11-30 15:16, Leg sjuksköterska, Cedergren, Marita Dok dat: 10-11-30, maritcngul
SIGNERAD: 10-11-30, maritcngul

Anteckning Kommer för oml enl remiss.
Bedömning Pat har duschat precis före hitkomst, förbandet blött. Såret på ryggen i hudplan, röd såryta. Inga infektionstecken. Såret på bröstkorgen torrt och läkt.
Åtgärd Tvättar av såret på ryggen med ljummet vatten, sårytan lättblödande vid beröring. Lägger på blank Sorbact samt torr kompress+Tegaderm m pad.
Planering Åter 3/12. Har tid till dr Fatah den 6/12, troligen för uppföljning efter skottskadan då det enl brev till pat inkommit remiss från sjukhuset i Lund. Remissen ej inskriven ännu. Har även ett återbesök i Lund den 8/12 enl pat. Finns inga tider till ssk att boka den 6/12. Omläggning får ske i samband med läkarbesöket av akutssk eller på öppen mott. Bokar ej fler tider efter den 8/12, avvaktar tills besked från Lund.

2010-12-03 09:01 Journalanteckning

Händelsedat: 2010-12-03 09:01, Leg sjuksköterska, Cedergren, Marita Dok dat: 10-12-03, maritcngul
SIGNERAD: 10-12-03, maritcngul

Anteckning Kommer för oml av skottskada enl remiss.
Pat har sedan tre dagar haft en rodnad svullnad en bit under armhålan. En bit från den svullnaden även en liten 'finne'. Visar även en svullnad på hö skinka. Samtliga smärtar.
Bedömning Sparsamt läckage i förbandet. Sårytan röd och fortsatt mycket lättblödande. Inga infektionstecken.
'Bölderna' hela, inget läckage från dem men är hårda och svullna.
Åtgärd Såret på ryggen tvättas med ljummet vatten. Lägger på blank Sorbact samt torr kompress+Tegaderm m pad.
Bokar akuttid för bedömning av bölder.
Planering Ska till dr Fatah den 6/12 för uppföljning. Såret på ryggen får då läggas om av akutssk i samband med det besöket då inga tider finns att boka till dsk. Har återbesök i Lund den 8/12. Bokar tid på VC för oml den 10/12. Om pat ej behöver den tiden hör han av sig.

2010-12-03 15:28 Journalanteckning

Händelsedat: 2010-12-03 15:28, Spec i allmänmedicin, Akrawi, Delshad Dok dat: 10-12-28, stefajngul

Kontaktorsak Bölder.
Aktuellt Pat går på vårdcentralen för omläggning av sår efter skottskada. Senaste dagarna också haft ett par stycken bölder på thorax och ???region. Ingen feber eller allmänpåverkan.
Allmäntillstånd Gott och opåverkat.
Hud/vävnad På thorax lateralt höger sida och på ???regionen höger inspekterar 2 st bölder med omgivande rodnad och värmeökning.

Bedömning Således furunkel. Insättes på Heracillinbehandling i tio dagar. Åter vid utebliven förbättring.

Diagnos L02--02 Furunkel

2010-12-06 10:03 Journalanteckning

Händelsedat: 2010-12-06 10:03, Läkare, Fatah, Aqagul Dok dat: 11-01-20, lizagegul
SIGNERAD: 11-01-25, aqagufhgul

Kontaktorsak Uppföljning enligt remiss från Lund.

Anamnes Var god se anteckning 2010-12-03 från kollega dr Delshad. Patienten haft bölder i armhålan och på skinkan på höger sida. Fått antibiotika utan större effekt.

Lokalstatus Gluteus maximus höger sida: En böld cirka 1 x 1 cm som öppnat sig. Gulaktigt var från såret.
På området skottskada. Sår som läkt på thoraxregionen framsidan och ett annat sår på baksidan som inte läkt helt. Cirka 1 x 1 cm stort. Lite rött.

Bed/åtg Således kvarvarande besvär i samband med infektion. Står på Heracillin men vi tar odling för ställningstagande till lämplig antibiotikabehandling. Såret tvättas, läggs om, Aquacel. Patienten har tid för kontroll av skottskador i Lund på thoraxavdelning nu på onsdag om cirka 2 dagar.

Diagnos T01-P00 Sårskada

Diagnos L08-P00 Hudinfektion

2010-12-06 16:12 Journalanteckning

Händelsedat: 2010-12-06 16:12, Leg sjuksköterska, Jensen, Maja Dok dat: 10-12-06, majajngul
SIGNERAD: 10-12-06, majajngul

Anteckning Läkarbesök hos dr Fatah idag. Oml av sår på rygg samt 'bölder' på hö skinka och vid hö armhåla av usk Maria i samband med läkarbesök. Maria har lagt om samtliga sår med Sorbact samt torr kompress.

2010-12-08 10:32 Journalanteckning

Händelsedat: 2010-12-08 10:32, Läkare, Fatah, Aqagul Dok dat: 11-01-21, cecilfggul
SIGNERAD: 11-01-25, aqagufhgul

Aktuellt Svaret av sårodling kommit och visar växt av Stafylococcus aureus som är känslig bl.a. mot Cefadroxil. Pat har haft dålig effekt av Heracillin varför bytar detta mot Cefadroxil. Ringer och meddelar pat om detta.

Diagnos L08-P00 Hudinfektion

2010-12-10 15:21 Journalanteckning

Händelsedat: 2010-12-10 15:21, Leg sjuksköterska, Söderberg Nilsson, Irene Dok dat: 10-12-10, irenesngul
SIGNERAD: 10-12-27, irenesngul

Anteckning Pat här på mott för omläggning sår på rygg,hö skinka samt under hö armhåla.

Bedömning Såret på hö skinka ser rent ut.Har sivat ordentligt i förbandet.

Åtgärd Tvättar av alla tre såren med NaCl samt ljummet vatten.Lägger i Sorbacttamponad i sårhåla hö skinka samt Tegaderm+PAD.Sår rygg samt under hö armhåla lägges om med Jelonet samt Tegaderm+PAD.Dr.Aqagul F har den 8/12 ändrat pat antibiotika efter det att svar kommit på sårodling tagen den 6/12 och pat är nu insatt på Cefadroxil i 500mg 1x2 stället för Heracellin.Pat skall omgående börja denna behandlingen samt sluta med Heracellin.

Planering Bokar en ny tid den 13/12 08.15 för uppföljning av sår.

2010-12-13 08:57 Journalanteckning

Händelsedat: 2010-12-13 08:57, Leg sjuksköterska, Söderberg Nilsson, Irene Dok dat: 10-12-13, irenesngul

SIGNERAD: 10-12-13, irenesngul

Anteckning Pat här för omläggning av sår. Pat har sedan i fredags börjat med Cefadroxil.

Bedömning Sår på ryggen samt nedanför hö armhåla samt på hö skinka ser rena och fina ut.Något läckage från sår skinka.

Åtgärd Tvättar av såren med ljummet vatten samt spolar sårhåla på hö skinka med NaCl.Lägger om sår på rygg med Jelonet och Tegaderm+PAD samt under hö armhåla med endast torrt förband.Lägger in Sorbacttamponad så gott det går i sår hö skinka samt avslutar med Tegaderm+PAD.

Planering Bokar en ny tid den 17/12 för bedömning samt omläggning av sår.Pat har själv material hemma om det skulle behövas.

2010-12-17 08:00 Journalanteckning

Händelsedat: 2010-12-17 08:00, Leg sjuksköterska, Söderberg Nilsson, Irene Dok dat: 10-12-17, irenesngul
SIGNERAD: 10-12-17, irenesngul

Anteckning Pat kommer för omläggning av sår.

Bedömning Sår nedanför hö armhåla helt läkt.Såret på ryggen samt hö skinka ser rena och inga tecken på infektion.

Åtgärd Tvättar av båda såren på rygg och skinka med NaCl.Lägger endast på Tegaderm+PAD på sårskada rygg.Lägger Sorbacttamponad i sårhåla hö skinka samt Tegaderm+PAD.

Planering Pat åter 20/12 14.00.

2010-12-20 14:28 Journalanteckning

Händelsedat: 2010-12-20 14:28, Leg sjuksköterska, Söderberg Nilsson, Irene Dok dat: 10-12-20, irenesngul
SIGNERAD: 10-12-20, irenesngul

Anteckning Pat kommer för omläggning av sår

Bedömning Såret på hö sida rygg vid axeln nästan helt borta.Såret på hö skinka nu grundare och inga tecken på infektion.Pat har tagit sin sista tablett Ciprofloxin idag.

Åtgärd Tvättar av sår rygg samt sår på hö skinka med NaCl.Lägger på Tegaderm+PAD på ryggen samt lägger Sorbacttamponad i sår hö skinka samt Tegaderm+PAD.Pat får med sig material för såromläggning i hemmet under julhelgen.

Planering Åter 27/12 08.00.

2010-12-27 08:49 Journalanteckning

Händelsedat: 2010-12-27 08:49, Leg sjuksköterska, Söderberg Nilsson, Irene Dok dat: 10-12-27, irenesngul
SIGNERAD: 10-12-27, irenesngul

Anteckning Omläggning av sår

Bedömning Sår hö skinka nu mkt grunt och inga tecken på infektion samt endast lite läckage.Sår hö skuldra nästan helt läkt och helt torrt.

Åtgärd Twä'ttar av båda såren med NaCl samt lägger Tegaderm+PAD på sår hö skuldra.Lägger Sorbactbit samt Tegaderm+PAD sår hö skinka.

Planering Åter 30/12.

2010-12-30 08:48 Journalanteckning

Händelsedat: 2010-12-30 08:48, Leg sjuksköterska, Söderberg Nilsson, Irene Dok dat: 10-12-30, irenesngul
SIGNERAD: 10-12-30, irenesngul

Anteckning Kommer för omläggning sår

Bedömning Sår hö skinka mkt grunt nu och inget läckage på varken förband eller Sorbact.Sår hö skuldra helt torrt.

Åtgärd Tvättar av båda såren med balsam och sköljer sår hö skinka med NaCl.Sätter endast Tegaderm+PAD på hö skuldra.Sätter bit av Sorbact på sår hö skinka samt avslutar med Tegaderm+PAD.

Planering Åter den 4/1 för bedömning av sår.

2011-02-23 14:06 Journalanteckning

Händelsedat: 2011-02-23 14:06, Leg sjuksköterska, Mohadjeri, Atossa Dok dat: 11-02-23, atossmigul
SIGNERAD: 11-02-23, atossmigul

Telefon Polismästare Ola Svensson tel 0733483967 ringer, behöver journalkopior gällande skottskada oktober 2010 och framåt. Fullmakt finns tillgängligt

Åtgärd Lämnas till sekr för åtgärd, hämts av polismästaren 1/3 i receptionen.

Polismyndighet
Skåne
Verkställande enhet
05KJ, Kriminaljour
Handläggande enhet
05SULB, Särskild beredningsgrupp

Beslagsprotokoll

Försök till mord

2010-1200-BG14038

Signerat av

Signerat datum

Diarienummer
1200-K166328-10

Misstänkt person	
Plats för verkställan skånes universitetssjukhus , skånes universitetssjukhus , Malmö	Datum och klockslag för verkställighet 2010-10-19 21:00
Beslutat av Lindh, Mikael, Kommissarie	Verkställt av Lundqvist, Rickard, Polisassistent
Ändamål med åtgärden • Kan antagas ha betydelse för utredningen av brott	Brott 0308 - Försök till mord (med användning av skjutvapen mot man)
Domstol för överklagan Malmö tingsrätt	Beslag taget från Ozor, Innocent Chibuike

Föremålspunkter

2010-1200-BG14038-1
Skor (2 st)
Platsbeskrivning: togs från målsägande på sjukhuset.
Status: Fastställd
Anspråkstagare: 1 st.
Fabrikat : phat farm
Modell : gympaskor
Färg : Vit
Anteckningar: Höger och vänster sko

2010-1200-BG14038-2
Strumpor (2 st)
Platsbeskrivning: togs från målsägande på sjukhuset.
Status: Fastställd
Anspråkstagare: 1 st.
Färg : Vit
Anteckningar: Höger och vänster strumpa

2010-1200-BG14038-3
Byxor (1 st)
Platsbeskrivning: togs från målsägande på sjukhuset
Status: Fastställd
Anspråkstagare: 1 st.
Fabrikat : lanyl mpany
Modell : jeans
Färg : Grå
Anteckningar: i vänster byxficka fanns 2 pennor, 1 näsduk, 1 paket tuggumi, 1 nyckelknippa med 3 nycklar,

Polismyndighet
Skåne
Verkställande enhet
05KJ, Kriminaljour
Handläggande enhet
05SULB, Särskild beredningsgrupp

Beslagsprotokoll

Försök till mord

2010-1200-BG14038

Signerat av

Signerat datum

Diarienummer
1200-K166328-10

Föremålspunkter		
2010-1200-BG14038-4 Skärp (1 st) Material : Skinn	Platsbeskrivning Togs från målsägande på sjukhus Färg : Svart	Status Fastställd Anspråkstagare 1 st.
2010-1200-BG14038-5 Plånbok (1 st) Material : Skinn Anteckningar: Tillhörande innehåll av okänt slag.	Platsbeskrivning togs från målsägande på sjukhuset Färg : Brun	Status Utlämnad till ombud Anspråkstagare 1 st.
2010-1200-BG14038-6 Mobiltelefon (1 st) Fabrikat : Nokia	Platsbeskrivning togs från målsägande på sjukhuset Färg : Vit	Status Utlämnad till ombud Anspråkstagare 1 st.
2010-1200-BG14038-7 Nycklar (3 st) På ring : Ja Anteckningar: På nyckelring fanns även en kapsylöppnare, "Galwin.se"	Platsbeskrivning togs från målsägande på sjukhuset. Nycklarna hittades av tekniker vid undersökning av byxorna. Ingick i annan föremålspunkt vid verkställandet Ingick i föremålspunkt 3	Status Utlämnad till ombud Anspråkstagare 1 st.

Beslagsprotokoll

2010-1200-BG14040

Polismyndighet
Skåne

Verkställande enhet
50TEKMA, LK Teknisk rotel Malmö

Handläggande enhet
05SULB, Särskild beredningsgrupp

Signerat av

Signerat datum

Diarienummer
1200-K166328-10

Misstänkt person	
Plats för verkställan Eriksfältsgatan , Eriksfältsgatan , Malmö	Datum och klockslag för verkställighet 2010-10-19 21:00
Beslutat av Attin, Mats, Kommissarie	Verkställt av Hassgård, Mats I, Inspektör
Ändamål med åtgärden • Kan antagas ha betydelse för utredningen av brott	Brott 0308 - Försök till mord (med användning av skjutvapen mot man)
Domstol för överklagan Malmö tingsrätt	Beslag taget från Kan ej anges

Föremålspunkter		
2010-1200-BG14040-1 Linne (1 st) Färg : Vit	Platsbeskrivning Låg kvar på platsen. Blodig.	Status Fastställd Anspråkstagare 1 st.
2010-1200-BG14040-2 Skjorta (1 st) Färg : Röd	Platsbeskrivning Låg kvar på platsen. Blodig	Status Fastställd Anspråkstagare 1 st.
2010-1200-BG14040-3 Jacka (1 st) Färg : Beige	Platsbeskrivning Låg kvar på platsen. Blodig	Status Fastställd Anspråkstagare 1 st.
2010-1200-BG14040-4 Jacka (1 st) Färg : Svart	Platsbeskrivning Låg kvar på platsen. Blodig	Status Fastställd Anspråkstagare 1 st.
2010-1200-BG14040-5 Mobiltelefon (1 st) Fabrikat : Sony Ericsson	Platsbeskrivning Låg kvar på platsen. Modell : J230i	Status Utlämnad Anspråkstagare 1 st.

Polismyndighet
Skåne
Verkställande enhet
05KJ, Kriminaljour
Handläggande enhet
05SULB, Särskild beredningsgrupp

Beslagsprotokoll

2010-1200-BG14046

Signerat av

Signerat datum

Diarienummer
1200-K166328-10

Misstänkt person	
Plats för verkställan Gasklockan , Gasklockan , Malmö	Datum och klockslag för verkställighet 2010-10-20 04:05
Beslutat av Kristerson, Anders, Kommissarie	Verkställt av Kristerson, Anders, Kommissarie
Ändamål med åtgärden • Kan antagas ha betydelse för utredningen av brott	Brott 0308 - Mordförsök (med användning av skjutvapen mot man)
Domstol för överklagan Malmö tingsrätt	Beslag taget från Ozor, Innocent Chibuike

Föremålspunkter		
2010-1200-BG14046-1 Kula (1 st)	Platsbeskrivning Påträffades i målsägande vid operation på SUS i Lund.	Status Fastställd Anspråkstagare 0 st.

D 1032

Sakkunnigutlåtande

Datum	Vårt diarienummer
2011-01-10	2010015601
Ert datum	Er beteckning
2010-10-20	1200-K166328-10

Polismyndigheten Skåne
Mats Hassgård
Tekniska roteln
205 90 MALMÖ

Uppdragsgivare

Polismyndigheten Skåne. Malmö

Allmän information om SKL:s sakkunnigutlåtanden

Återgivande av sakkunnigutlåtande

Vid återgivande av denna redovisning ska detta i normalfallet göras i sin helhet. Om utdrag ur redovisningen återges i annat dokument ska detta följas av en tydlig hänvisning till ursprungsdokumentet.

Standardförfarande och metoder

Standardförfarande (SF) och metoder (M) markerade med asterisk * ingår i laboratoriets ackreditering enligt ISO/IEC 17025. För förklaring av kortkoderna för använda standardförfaranden och metoder hänvisas till laboratoriets hemsida på IntraPolis eller Internet. Önskas mer information kontakta ärendeansvarig.

Utlåtandeskala

För information om utlåtandeskalan, se sista sidan.

Statens kriminaltekniska laboratorium - SKL
581 94 Linköping • Tel 010-562 80 00 vx • Fax 013-14 57 15 • E-post skl@skl.polisen.se

SWEDAC ACKREDITERING
1521
ISO/IEC 17025

D1032

Sakkunnigutlåtande

Datum	Vårt diarienummer
2011-01-10	2010015601
Ert datum	Er beteckning
2010-10-20	1200-K166328-10

Material, metodik och materialhantering

Beteckning	Undersökningsmaterial
M/10030-10/G012	**En kula - Påträffandes i målsäganden vid operation** Beslagsnr: 2010-1200-BG14046-1 Uppdragsgivarens beteckning: M/10030-10/G012 SKL:s materialnr: 201001560101 Materialhantering: Kulan förvaras vid SKL (löpnr 4077) och kommer i fortsättningen att jämföras med annat material som insänds enligt anvisningarna i **FAP 446-1**. Metodik: KT-SF17*

Ändamål

Ändamålet är att utröna kulans typ och kaliber samt att registrera den enligt anvisningarna i **FAP 446-1**.

Undersökningsrelaterad information

FAP 446-1. Föreskrifter utfärdade av rikspolisstyrelsen om central registrering av vapen, patroner, kulor och patronhylsor som påträffats i samband med brott eller brottsutredning i Sverige.

IBIS är en gemensam databas för Sverige, Norge och Danmark där spår i kulor och patronhylsor jämförs med material, som tillvaratagits i samband med brottsutredningar.

Undersökning

Kulan M/10030-10/G012 är en deformerad hålspetskula, av allt att döma i kaliber 9 mm. Det har inte varit möjligt att säkert avgöra kulans fabrikat. Kulan har av utseendet att döma utskjutits ur ett vapen vars piplopp har s k polygonräffling. Kulan jämfördes med material registrerat enligt anvisningarna i **FAP 446-1**. Härvid iakttogs svagt sammanbindande överensstämmelser mellan kulan M/10030-10/G012 och kulor insända i följande ärenden insända från polismyndigheten i Skåne:

1200-K167567-10 (Sörbäcksgatan), SKL dmr 2010015836, FAP löpnr 4080.
1200-K132429-10 (Köpenhamnsvägen), SKL dnr 2010012362, FAP löpnr 4044.
1200-K92924-10 (Regementsgatan), SKL dnr 2010008859, FAP löpnr 4096.
1200-K97213-10 (Munkhättegatan), SKL dnr 2010009388, FAP löpnr 4029.
1200-K97205-10 (Vendelfridsgatan), SKL dnr 2010009154, FAP löpnr 4020.

Statens kriminaltekniska laboratorium - SKL
581 94 Linköping • Tel 010-562 80 00 vx • Fax 013-14 57 15 • E-post skl@skl.polisen.se

SWEDAC ACKREDITERING 1521 ISO/IEC 17025

D1032

Sakkunnigutlåtande

Datum	Vårt diarienummer
2011-01-10	2010015601
Ert datum	Er beteckning
2010-10-20	1200-K166328-10

Slutsats

Resultaten talar i viss mån för att kulorna i ärende
1200-K167567-10 (Sörbäcksgatan),
1200-K132429-10 (Köpenhamnsvägen),
1200-K97213-10 (Munkhättegatan)
1200-K97205-10 (Vendelfridsgatan) och
1200-K92924-10 (Regementsgatan),
har utskjutits ur samma vapen som kulan M/10030-10 i ärende 1200-K166328-10 (Erikfältsgatan), (*Grad +1*).

Handläggning

Undersökning	Handläggare
Jämföra vapenspår	forensiske generalisten Stefan Pettersson (ansvarig handläggare) förste forensikern Johan Dahlqvist
Registrering enligt FAP 446-1	forensiske generalisten Stefan Pettersson (ansvarig handläggare)

Frågor riktas i första hand till forensiske generalisten Stefan Pettersson (ärendeansvarig), direkttelefon 010-562 82 63. Eventuell kallelse till rättegång ställs till den ansvarige handläggaren för berörd undersökningstyp.

Stefan Pettersson
Forensisk generalist

SWEDAC ACKREDITERING 1521 ISO/IEC 17025

D1032

Sakkunnigutlåtande

Datum	Vårt diarienummer
2011-01-10	2010015601
Ert datum	Er beteckning
2010-10-20	1200-K166328-10

Utlåtandeskala

Ett sakkunnigutlåtande från SKL är en redovisning av de resultat som erhålls vid en undersökning. Resultaten har prövats dels gentemot den hypotes (antagande) som ligger till grund för frågeställningen under rubriken "Ändamål ", dels gentemot andra aktuella hypoteser. Undersökarnas värdering av dessa resultat redovisas som graderade slutsatser enligt nedanstående utlåtandeskala. Utlåtandeskalan är utarbetad för och kopplad till SKL:s resultatvärdering som baseras på det logiska synsättet, för mer information se https://www.skl.polisen.se/For-rattsvasendet/Utlatandeskala/Sa-nar-vi-slutsatserna/.

I de fall undersökarna kan fastställa ett faktum används andra uttryckssätt såsom "är", "är inte" eller "kan uteslutas att".

Grad +4 Resultaten talar med visshet för att...
Möjligheten att erhålla dessa resultat om någon annan hypotes är sann bedöms i praktiken som utesluten.

Grad +3 Resultaten talar starkt för att...
Möjligheten att erhålla dessa resultat om någon annan hypotes är sann bedöms som mycket liten.

Grad +2 Resultaten talar för att...
Möjligheten att erhålla dessa resultat om någon annan hypotes är sann bedöms som liten.

Grad +1 Resultaten talar i någon mån för att...
De erhållna resultaten ger ett något större stöd för den uppställda hypotesen än för andra aktuella hypoteser.

Grad 0 Frågan om ... lämnas öppen
De erhållna resultaten ger inte mer stöd åt vare sig den uppställda hypotesen eller andra aktuella hypoteser.

Grad -1 Resultaten talar i någon mån för att ...inte...
De erhållna resultaten ger ett något mindre stöd för den uppställda hypotesen än för andra aktuella hypoteser.

Grad -2 Resultaten talar för att...inte...
Möjligheten att erhålla dessa resultat om den uppställda hypotesen är sann bedöms som liten.

Grad -3 Resultaten talar starkt för att...inte...
Möjligheten att erhålla dessa resultat om den uppställda hypotesen är sann bedöms som mycket liten.

Grad -4 Resultaten talar med visshet för att...inte...
Möjligheten att erhålla dessa resultat om den uppställda hypotesen är sann bedöms i praktiken som utesluten.

Statens kriminaltekniska laboratorium - SKL
581 94 Linköping • Tel 010-562 80 00 vx • Fax 013-14 57 15 • E-post skl@skl.polisen.se

SWEDAC ACKREDITERING 1521 ISO/IEC 17025

Bilaga - Skäligen misstänkt

Polismyndighet
Skåne

Enhet	Diarienr
50UTR, Utredningssektion	1200-K166328-10

Skäligen misstänkt person	Personnr
Mangs, Johan Peter	19720304-2770

Misstankeuppgift

Brottsmisstankenr	Diarienr
120011500535	1200-K166328-10

Brottskod	Brottsbeskrivning
0308	Försök till mord

Beslutsdatum	Beslutsfattare
2011-01-13	Sjöstrand, Ola

Personalia och dagsbotsuppgift

Utskriftsdatum
2012-03-15

Namn
Mangs, Johan Peter

Personnummer
19720304-2770

Tilltalsnamn
Peter

Kallas för

Öknamn

Medborgarskapsland
Sverige

Adress
Korsörvägen 16 B,2 VÅN
217 47 Malmö

Telefonnr

Folkbokföringsort
Malmö

Föräldrars/Vårdnadshavares namn och adress (beträffande den som inte fyllt 20 år)

Utbildning

Yrke

Arbetsgivare

Telefonnr

Anställning (nuvarande och tidigare)

Arbetsförhet och hälsotillstånd

Kompletterande uppgifter

Uppgiven inkomst

Bidrag

Civilstånd
Ogift

Maka/make/sambos inkomst

Hemmavarande barn under 18 år

Försörjningsplikt

Skulder

Förmögenhet

Kontroll utförd

Taxerad inkomst
161000

Taxeringsår
2009

Maka/make/sambos taxerade inkomst

Taxeringskontroll utförd av

Datum
\- -